

## 1. EKLER LİSTESİ

### SR EK 1: İlanlı Usul İçin Standart Gazete İlanı Formu

### SR EK 3: Teklif Dosyası

Bölüm A: İsteklilere Talimatlar

Bölüm B: Taslak Sözleşme (Özel Koşullar) ve Ekleri

Söz. Ek-1: Genel Koşullar

Söz. Ek-2: Teknik Şartname (İş Tanımı)

Söz. Ek-3: Teknik Teklif

Söz. Ek-4: Mali Teklif

Söz. Ek-5: Standart Formlar ve Diğer Gerekli Belgeler

Bölüm C: Diğer Bilgiler

Kısa Liste

İdari Uygunluk Değerlendirme Tablosu

Teknik Değerlendirme Tabloları

Bölüm D: Teklif Sunum Formu

Beyanname Formatı

## İLANLI USUL İÇİN STANDART GAZETE İLANI FORMU



### İĞDIR ORGANİZE SANAYİ BÖLGESİ MÜDÜRLÜĞÜ

#### YAPIM İŞİ İHALE İLANI

Serhat Kalkınma Ajansı GÜdümlü Proje Desteği Programı kapsamında sağlanan mali destek ile İğdir /Merkeze bağlı Organize Sanayi Bölgesinde “İĞDIR, SANAYİ ALTYAPISINI GÜÇLENDİRİYOR VE ÜRETİME DAYALI İHRACATA YÖNELİYOR” isimli proje için Yapım işi ihalesi sonuçlandırmayı planlamaktadır.

#### **Yapılacak İşler:**

**LOT 1: OSB GÜVENLİK DUVARI YAPIMI**

**LOT 2: MENFEZLERİN YAPIMI**

**LOT 3: II. ETAP İÇME VE KULLANMA SUYU SU DEPOSU BAKIMI VE KAPASİTE**

#### **GÜÇLENDİRMESİ**

İhaleye katılım koşulları,

İstekliler de aranacak teknik ve mali bilgileri de içeren İhale Dosyası **Söğütlü Mah. Nihat Polat Cad. İğdir TSO Binası 4. Kat İğdir OSB Müdürlüğü** adresinden veya [www.serka.gov.tr](http://www.serka.gov.tr) internet adreslerinden temin edilebilir.

Teklif teslimi için son tarih ve saati: 10.11.2016 tarihinde Perşembe Günü Saat 14.00

Teslimat Bilgileri;

a) Yetkili Adı/Ünvanı: Hakan ARAS

b) Teslimat Adresi: **Söğütlü Mah. Nihat Polat Cad. İğdir TSO Binası 4. Kat İğdir OSB Müdürlüğü**

c) Telefon numarası: 0476 227 83 08

d) Faks numarası: 0476 226 83 08

Gerekli ek bilgi ya da açıklamalar; [www.serka.gov.tr](http://www.serka.gov.tr) adresinde yayımlanacaktır.

Teklifler, 10.11.2016 tarihinde, saat 14.00’da **Söğütlü Mah. Nihat Polat Cad. İğdir TSO Binası 4. Kat İğdir OSB Müdürlüğü** adresinde yapılacak oturumda açılacaktır.

## TEKLİF DOSYASI

### Bölüm A: İsteklilere Talimatlar

#### Kalkınma Ajansları Tarafından Mali Destek Sağlanan Projeler Kapsamındaki İhaleler için İSTEKLİLERE TALİMATLAR

İhaleye katılacak olan isteklilerin aşağıda belirtilen nitelikleri haiz olmaları ve tekliflerini aşağıda sayılan talimatlara uygun olarak hazırlayarak sunmaları zorunludur. Kalkınma Ajansı ile imzalamış olduğu sözleşme kapsamında mali destek yararlanıcısı, proje faaliyetlerinde belirttiği alımlarda Sözleşme Makamı olarak adlandırılacaktır. Sözleşme Makamı, aşağıda belirtilen niteliklere uygun isteklilerin seçimi konusunda azami özeni gösterecek ve ihalelerin temel satın alma kurallarına uygun olarak sonuçlandırılmasını sağlayacaktır. Kalkınma Ajansı; ihalenin şaibeli olduğu ve temel satın alma kurallarının ihlal edildiği kanaatine varırsa, gerekli müdahalede bulunabilir, ihalenin yenilenmesini talep edebilir. Bu durumda projenin aksamasından ve doğabilecek maliyetlerden Kalkınma Ajansı hiçbir şekilde sorumlu tutulamaz.

#### Madde 1- Sözleşme Makamına ilişkin bilgiler

Sözleşme Makamının;

a) Adı/Unvanı: İĞDIR ORGANİZE SANAYİ BÖLGESİ MÜDÜRLÜĞÜ

b) Adresi: **Söğütlü Mah. Nihat Polat Cad. İğdır TSO Binası 4. Kat İğdır OSB Müdürlüğü**

c) Telefon numarası:0476 227 83 08 d) Faks numarası:0476 227 83 08

e) Elektronik posta adresi; igdirosb@gmail.com

f) İlgili personelinin adı-soyadı/unvanı: Hakan ARAS

İstekliler, ihaleye ilişkin bilgileri yukarıdaki adres ve numaralardan, Sözleşme Makamının görevli personeliyle irtibat kurarak temin edebilirler.

#### Madde 2- İhale konusu işe ilişkin bilgiler

İhale konusu işin;

a) Projenin Adı: İĞDIR, SANAYİ ALTYAPISINI GÜÇLENDİRİYOR VE ÜRETİME DAYALI İHRACATA YÖNELİYOR

b) Sözleşme kodu: TRA2/16/GPD/0001

c) Fiziki Miktarı ve Türü: Yapım İşi

**LOT 1: GÜVENLİK DUVARI YAPIMI**

**LOT 2: MENFEZLERİN YAPIMI**

**LOT 3: II. ETAP İÇME VE KULLANMA SUYU SU DEPOSU BAKIMI VE KAPASİTE**

**GÜÇLENDİRMESİ**

d) İşin/Teslimin Gerçekleştirileceği yer: ORGANİZE SANAYİ BÖLGESİ MERKEZ/İĞDIR

e) Alıma ait (varsa) diğer bilgiler: Yoktur

### **Madde 3- İhaleye ilişkin bilgiler**

İhaleye ilişkin bilgiler;

a) İhale usulü: Açık İhale Usulü

b) İhalenin yapılacağı adres: **Söğütlü Mah. Nihat Polat Cad. Iğdır TSO Binası 4. Kat**

**Iğdır OSB Müdürlüğü**

c) İhale tarihi: 10.11.2016 Perşembe

d) İhale saati: 14:00

### **Madde 4- İhale dosyasının görülmesi ve temini**

İhale dosyası Sözleşme Makamının yukarıda belirtilen adresinde veya Ajans internet sitesinde bedelsiz olarak görülebilir.

*İstekli ihale dosyasını bedelsiz teslim almakla, ihale dosyasını oluşturan belgelerde yer alan koşul ve kuralları kabul etmiş sayılır.*

İhale dosyasını oluşturan belgelerin Türkçe yanında başka dillerde de hazırlanıp isteklilere satılması / sunulması halinde, ihale dosyasının anlaşılmasında, yorumlanmasında ve Sözleşme Makamı ile istekliler arasında oluşacak anlaşmazlıkların çözümünde Türkçe metin esas alınacaktır.

### **Madde 5- Tekliflerin sunulacağı yer, son teklif verme tarih ve saati**

Teklifler aşağıda belirtilen adrese elden veya posta yoluyla teslim edilebilir:

a) Tekliflerin sunulacağı yer: **Söğütlü Mah. Nihat Polat Cad. Iğdır TSO Binası 4. Kat**

**Iğdır OSB Müdürlüğü**

b) Son teklif verme tarihi (İhale tarihi) : 10.11.2016 Perşembe

c) Son teklif verme saati (İhale saati) : 14:00

Teklifler ihale (son teklif verme) tarih ve saatine kadar yukarıda belirtilen yere verilebileceği gibi, iadeli taahhütlü posta veya kargo veya kurye vasıtasıyla da gönderilebilir. İhale (son teklif verme) saatine kadar Sözleşme Makamına ulaşmayan teklifler değerlendirmeye alınmayacaktır. Postada yaşanan gecikmelerden Sözleşme Makamı sorumlu tutulamaz.

Sözleşme Makamına verilen veya ulaşan teklifler, zeyilname düzenlenmesi hali hariç, herhangi bir sebeple geri alınamaz.

İhale için tespit olunan tarihin tatil gününe rastlaması halinde ihale, takip eden ilk iş gününde yukarıda belirtilen saatte aynı yerde yapılır ve bu saate kadar verilen teklifler kabul edilir. Çalışma saatlerinin sonradan değişmesi halinde de ihale yukarıda belirtilen saatte yapılır. Saat ayarlarında, Türkiye Radyo Televizyon Kurumu (TRT)'nin ulusal saat ayarı esas alınır.

## **Madde 6- İhale dosyasının kapsamı**

İhale dosyası aşağıdaki belgelerden oluşmaktadır:

- a) Teklif Dosyası (Sözleşme Taslağı, Özel Koşullar, Genel Koşullar, Teknik Şartname, Teklif Sunma Formları, Teklif Değerlendirme Formları ve ilgili satın alma mahsus diğer belgeler)

Ayrıca Genel Koşulların veya bu talimatların ilgili hükümleri gereğince, Sözleşme Makamının çıkaracağı zeyilnameler ile isteklilerin yazılı talebi üzerine Sözleşme Makamı tarafından yapılan yazılı açıklamalar, ihale dosyasının bağlayıcı bir parçasını teşkil eder.

İsteklinin yukarıda belirtilen dokümanların tümünün içeriğini dikkatli bir şekilde incelemesi gerekir. Teklifin verilmesine ilişkin şartları yerine getirememesi halinde ortaya çıkacak sorumluluk teklif verene ait olacaktır. İhale dosyasında öngörülen ve tarif edilen usule uygun olmayan teklifler değerlendirmeye alınmaz.

## **Madde 7- İhaleye katılabilmek için gereken belgeler**

İsteklilerin ihaleye katılabilmeleri için aşağıda sayılan belgeleri teklifleri kapsamında sunmaları gerekir:

- a) Tebligat için adres beyanı ve ayrıca irtibat için telefon ve varsa faks numarası ile elektronik posta adresi,
- b) Mevzuatı gereği kayıtlı olduğu Ticaret ve/veya Sanayi Odası veya Meslek Odası Belgesi;
  1. Gerçek kişi olması halinde, ilk ilan veya ihale tarihinin içerisinde bulunduğu yılda alınmış ilgisine göre Ticaret ve/veya Sanayi Odasına veya ilgili Meslek Odasına kayıtlı olduğunu gösterir belge,
  2. Tüzel kişi olması halinde, mevzuatı gereği tüzel kişiliğin siciline kayıtlı bulunduğu Ticaret ve/veya Sanayi Odasından, ilk ilan veya ihale tarihinin içerisinde bulunduğu yılda alınmış, tüzel kişiliğin sicile kayıtlı olduğuna dair belge,
- c) Teklif vermeye yetkili olduğunu gösteren imza beyannamesi veya imza sirküleri;
  1. Gerçek kişi olması halinde, noter tasdikli imza beyannamesi,
  2. Tüzel kişi olması halinde, ilgisine göre tüzel kişiliğin ortakları, üyeleri veya kurucuları ile tüzel kişiliğin yönetimindeki görevlileri belirten son durumu gösterir Ticaret Sicil Gazetesi veya bu hususları tevsik eden belgeler ile tüzel kişiliğin noter tasdikli imza sirküleri,
- d) Bu talimatların ilgili maddesinde sayılan halleri (Bknz. 9. Md.) kapsayacak şekilde ihalelere katılmaktan yasaklı olunmadığına ilişkin yazılı taahhütname,
- e) Şekli ve içeriği bu belgede belirlenen teklif mektubu,
- f) Bu belgede tanımlanan geçici teminat (Teklif edilen tutarın % 3 (Yüzde üç) ünden az olmayacaktır.)
- g) Vekâleten ihaleye katılma halinde, istekli adına katılan kişinin ihaleye katılmaya ilişkin noter tasdikli vekâletnamesi ile noter tasdikli imza beyannamesi,
- h) İsteklinin iş ortaklığı olması halinde iş ortaklığı beyannamesi ile konsorsiyumların da teklif verebilecekleri öngörülmüş ise, isteklinin konsorsiyum olması halinde konsorsiyum beyannamesi,
- i) Ortağı olduğu veya hissedarı bulunduğu tüzel kişiliklere ilişkin beyanname,

İsteklinin iş ortaklığı olması halinde (b), (c) ve (d) bentlerinde yer alan belgelerin her bir ortak tarafından ayrı ayrı verilmesi zorunludur. İhaleye katılabileceklerinin öngörülmesi halinde Konsorsiyumlarda (b), (c) ve (d) bentlerinde yer alan belgelerin her bir ortak tarafından ayrı ayrı verilmesi gerekir.

j) Sözleşme Makamı tarafından ihalenin niteliğine göre belirlenecek ekonomik ve mali yeterliliğe ilişkin vergi dairesi veya Serbest Muhasebeci - Mali Müşavir (SM-MM) onaylı son 3 döneme ait bilanço

k) Lot 1, Lot 2 ve Lot 3 için teklif verecek isteklilerin Sözleşme Makamı tarafından belirlenecek mesleki ve teknik yeterliliğe ilişkin belgeleri sunması istenecektir.

Bu kapsamda teklif edilen bedelin en az %50'si kadar benzer iş tebliğinde yer alan AI veya BIII Gurubu İş Bitirme Belgesi veya İnşaat Mühendisi ve/veya Mimar diplomaları kabul edilecektir. İnşaat Mühendisi ve/veya Mimar iş deneyim hesaplamasında yıllık mezuniyetten sonraki her yıl için 197.091 TL olarak hesaplanacaktır.

İstekliler, yukarıda sayılan belgelerin aslını veya aslına uygunluğu noterce onaylanmış örneklerini vermek zorundadır. Ancak Türkiye Ticaret Sicili Gazetesi Nizamnamesi'nin 9 uncu maddesinde yer alan hüküm çerçevesinde; Gazete idaresince veya Türkiye Odalar ve Borsalar Birliğine bağlı odalarca "aslının aynıdır" şeklinde onaylanarak isteklilere verilen Ticaret Sicili Gazetesi suretleri ile bunların noter onaylı suretleri kabul edilecektir.

Noter onaylı belgelerin aslına uygun olduğunu belirten bir şerh taşıması zorunlu olup, sureti veya fotokopisi görülerek onaylanmış olanlar ile "ibraz edilenin aynıdır" veya bu anlama gelecek bir şerh taşıyanlar geçerli kabul edilmeyecektir.

İstekliler, istenen belgelerin aslı yerine ihaleden önce Sözleşme Makamının yetkili personeli tarafından "aslı Sözleşme Makamı tarafından görülmüştür" veya bu anlama gelecek şerh düşülen ve aslı kendilerine iade edilen belgelerin suretlerini de tekliflerine ekleyebilirler.

### **Madde 8-İhalenin yabancı isteklilere açıklığı**

Sözleşme Makamı tarafından gerçekleştirilecek ihaleler yerli yabancı tüm isteklilere açıktır.

### **Madde 9. İhaleye katılamayacak olanlar**

Aşağıda sayılanlar doğrudan veya dolaylı veya alt yüklenici olarak, kendileri veya başkaları adına hiçbir şekilde, Kalkınma Ajanslarınca sağlanan mali destekler kapsamında gerçekleştirilen ihalelere katılamazlar;

- a) Kamu ihalelerine katılmaktan geçici veya sürekli olarak yasaklanmış olanlar, Terörle Mücadele Kanunu kapsamına giren suçlardan ve organize suçlardan dolayı hükümlü bulunanlar, dolandırıcılık, yolsuzluk, bir suç örgütü içinde yer almak suçlarından veya başka bir yasadışı faaliyetten dolayı kesinleşmiş yargı kararı ile mahkûm olanlar,
- b) İlgili mercilerce hileli iflas ettiğine karar verilenler.
- c) Sözleşme Makamının ihale yetkilisi kişileri ile bu yetkiye sahip kurullarda görevli kişiler.
- d) Sözleşme Makamının ihale konusu işle ilgili her türlü ihale işlemlerini hazırlamak, yürütmek, sonuçlandırmak ve onaylamakla görevli olanlar.
- e) (c) ve (d) bentlerinde belirtilen şahısların eşleri ve üçüncü dereceye kadar kan ve ikinci dereceye kadar kayın hısımları ile evlatlıkları ve evlat edinenleri.
- f) (c), (d) ve (e) bentlerinde belirtilenlerin ortakları ile şirketleri (bu kişilerin yönetim kurullarında görevli bulunmadıkları veya sermayesinin % 10'undan fazlasına sahip olmadıkları anonim şirketler hariç).

- g) Yararlanıcının bünyesinde bulunan veya onunla ilgili olarak her ne amaçla kurulmuş olursa olsun vakıf, dernek, birlik, sandık gibi kuruluşlar ile bu kuruluşların ortak oldukları şirketler.
- h) Bakanlar Kurulu Kararları ile belirlenen ve Türkiye’de yapılacak ihalelere katılması yasaklanan yabancı ülkelerin isteklileri.

Ayrıca ihale konusu alımla ilgili danışmanlık hizmetlerini yapan yükleniciler bu işin ihalesine katılamazlar. Bu yasak, bunların ortaklık ve yönetim ilişkisi olan şirketleri ile bu şirketlerin sermayesinin yarısından fazlasına sahip oldukları şirketleri için de geçerlidir.

Yukarıdaki yasaklara rağmen ihaleye katılan istekliler ihale dışı bırakılarak geçici teminatları gelir kaydedilir. Ayrıca, bu durumun tekliflerin değerlendirmesi aşamasında tespit edilememesi nedeniyle bunlardan biri üzerine ihale yapılmışsa teminatı gelir kaydedilerek ihale iptal edilir.

Alt-yüklenicilere izin verilmemektedir. Ancak bu durum, isteklilerin ortak girişim ya da konsorsiyum halinde ihalelere katılmalarına engel değildir.

### **Madde 10- İhale dışı bırakılma nedenleri**

Aşağıda belirtilen durumlardaki istekliler, bu durumlarının tespit edilmesi halinde, ihale dışı bırakılacaktır;

- a) İflas ilân edilen, zorunlu tasfiye kararı verilen, alacaklılara karşı borçlarından dolayı mahkeme idaresi altında bulunan, konkordato ilan eden veya kendi ülkesindeki mevzuat hükümlerine göre benzer bir durumda olan.
- b) İlgili mevzuat hükümleri uyarınca kesinleşmiş sosyal güvenlik prim borcu olan. (**İhaleye teklif veren istekliler İhale Tarihi itibariyle borcu olmadığını yazılı beyan edeceklerdir.**)
- c) İlgili mevzuat hükümleri uyarınca kesinleşmiş vergi borcu olan. (**İhaleye teklif veren istekliler İhale Tarihi itibariyle borcu olmadığını yazılı beyan edeceklerdir.**)
- d) İhale tarihinden önceki beş yıl içinde, mesleki faaliyetlerinden dolayı yargı kararıyla hüküm giyen.
- e) İhale tarihinden önceki beş yıl içinde, yaptığı işler sırasında iş veya meslek ahlakına aykırı faaliyetlerde bulunduğu Sözleşme Makamı tarafından ispat edilen.
- f) İhale tarihi itibariyle, mevzuatı gereği kayıtlı olduğu oda tarafından mesleki faaliyetten men edilmiş olan.
- g) Bu maddede belirtilen bilgi ve belgeleri vermeyen veya yanıltıcı bilgi ve/veya sahte belge verdiği tespit edilen.
- h) 9 uncu maddede ihaleye katılamayacağı belirtildiği halde ihaleye katılan.
- i) 11 inci maddede belirtilen yasak fiil veya davranışlarda bulunduğu tespit edilen.

### **Madde 11- Yasak fiil veya davranışlar**

İhale süresince aşağıda belirtilen fiil veya davranışlarda bulunmak yasaktır:

- a) Hile, vaat, tehdit, nüfuz kullanma, çıkar sağlama, anlaşma, irtikap, rüşvet suretiyle veya başka yollarla ihaleye ilişkin işlemlere fesat karıştırmak veya buna teşebbüs etmek.
- b) İsteklileri tereddüde düşürmek, katılımı engellemek, isteklilere anlaşma teklifinde bulunmak veya teşvik etmek, rekabeti veya ihale kararını etkileyecek davranışlarda bulunmak.

- c) Sahte belge veya sahte teminat düzenlemek, kullanmak veya bunlara teşebbüs etmek.
- d) Bir istekli tarafından kendisi veya başkaları adına doğrudan veya dolaylı olarak, asaleten ya da vekâleten birden fazla teklif vermek.
- e) 9 uncu maddede ihaleye katılamayacağı belirtildiği halde ihaleye katılmak.

Bu yasak fiil veya davranışlarda bulunanlar hakkında fiil veya davranışın özelliğine göre ilgili yasal hükümler uygulanır ve bunların Kalkınma Ajanslarınca sağlanan mali destekler kapsamında gerçekleştirilecek diğer ihalelere katılmaları engellenir.

### **Madde 12- Teklif hazırlama giderleri**

Tekliflerin hazırlanması ve sunulması ile ilgili bütün masraflar isteklilere aittir. Sözleşme Makamı, ihalenin seyrine ve sonucuna bakılmaksızın, isteklinin üstlendiği bu masraflardan dolayı hiçbir şekilde sorumlu tutulamaz.

### **Madde 13- İhale dosyasında açıklama yapılması**

İstekliler, tekliflerin hazırlanması aşamasında, ihale dosyasında açıklanmasına ihtiyaç duydukları hususlarla ilgili olarak, son teklif verme gününden on (10) gün öncesine kadar yazılı olarak açıklama talep edebilirler. Bu tarihten sonra yapılacak açıklama talepleri değerlendirmeye alınmayacaktır.

Açıklama talebinin uygun görülmesi halinde, Sözleşme Makamı tarafından yapılacak açıklama, bu tarihe kadar ihale dosyası alan tüm isteklilere yazılı olarak iadeli taahhütlü mektupla gönderilir veya imza karşılığı elden verilir. Sözleşme Makamının bu yazılı açıklaması, son teklif verme gününden en az beş (5) gün önce tüm isteklilerin bilgi sahibi olmalarını sağlayacak şekilde yapılacaktır.

Açıklamada, sorunun tarifi ve Sözleşme Makamının ayrıntılı cevapları yer alır; açıklama talebinde bulunan isteklinin kimliği belirtilmez. Yapılan yazılı açıklamalar, ihale dosyasını açıklamanın yapıldığı tarihten sonra alan isteklilere ihale dosyası içerisinde verilir.

### **Madde 14- İhale dosyasında değişiklik yapılması**

İlan yapıldıktan sonra ihale dosyasında değişiklik yapılmaması esastır. Ancak, tekliflerin hazırlanmasını veya işin gerçekleştirilmesini etkileyebilecek maddi veya teknik hatalar veya eksikliklerin Sözleşme Makamı tarafından tespit edilmesi veya isteklilerce yazılı olarak bildirilmesi ve bu bildirim Sözleşme Makamı tarafından yerinde bulunması halinde, zeyilname düzenlenmek suretiyle ihale dosyasında değişiklik yapılabilir.

Zeyilname, ihale dosyası alanların tümüne iadeli taahhütlü mektup yoluyla gönderilir veya imza karşılığı elden verilir ve ihale tarihinden en az beş (5) gün önce bilgi sahibi olmaları sağlanır. Yapılan değişiklik nedeniyle tekliflerin hazırlanabilmesi için ek süreye ihtiyaç duyulması halinde, Sözleşme Makamı ihale tarihini bir defaya mahsus olmak üzere en fazla on (10) gün süreyle zeyilname ile erteleyebilir. Erteleme süresince ihale dosyası satılmasına ve teklif alınmasına devam edilecektir.

Zeyilname düzenlenmesi halinde, teklifini bu düzenlemeden önce vermiş olan isteklilere tekliflerini geri çekerek, yeniden teklif verme imkanı tanınacaktır.



### **Madde 15-İhale saatinden önce ihalenin iptal edilmesinde Sözleşme Makamının serbestliği**

Sözleşme Makamının gerekli gördüğü veya ihale dosyasında yer alan belgelerde ihalenin yapılmasına engel olan ve düzeltilmesi mümkün bulunmayan hususların bulunduğu tespit edildiği hallerde, ihale saatinden önce ihale iptal edilebilir. Bu durumda, iptal nedeni belirtilmek suretiyle ihalenin iptal edildiği isteklilere duyurulur. Bu aşamaya kadar teklif vermiş olanlara ihalenin iptal edildiği ayrıca tebliğ edilir.

İhalenin iptali halinde, verilmiş olan bütün teklifler reddedilmiş sayılır ve bu teklifler açılmaksızın isteklilere iade edilir. İhalenin iptal edilmesi nedeniyle istekliler Sözleşme Makamından herhangi bir hak talebinde bulunamaz.

### **Madde 16- Ortak girişim**

Birden fazla gerçek veya tüzel kişi iş ortaklığı oluşturmak suretiyle ihaleye teklif verebilir. İş ortaklığı oluşturmak suretiyle ihaleye teklif verecek istekliler, iş ortaklığı yaptıklarına dair pilot ortağın da belirtildiği ekte örneği bulunan iş ortaklığı beyannamesini de teklifleriyle beraber sunacaklardır. İhalenin iş ortaklığı üzerinde kalması halinde iş ortaklığından, sözleşme imzalanmadan önce noter tasdikli ortaklık sözleşmesini vermesi istenecektir.

İş ortaklığı anlaşmasında (iş ortaklığı beyannamesi) ve sözleşmesinde iş ortaklığını oluşturan gerçek ve tüzel kişilerin taahhüdün yerine getirilmesinde müştereken ve müteselsilen sorumlu oldukları belirtilecektir. İş ortaklığında pilot ortak, en çok hisseye sahip ortak olmalıdır. Ortakların hisse oranları, ortaklık anlaşmasında (iş ortaklığı beyannamesi) ve ortaklık sözleşmesinde gösterilir.

### **Madde 17-Alt yükleniciler**

İhale konusu alımın/işin tamamı veya bir kısmı alt yüklenicilere (taşeronlara) yaptırılamaz

### **Madde18-Teklif ve sözleşme türü**

Tekliflerin, götürü bedel veya birim fiyat esaslı olacağı Sözleşme Makamı tarafından belirlenir ve ihale duyurusunda hangi usul ile ihaleye çıkıldığı belirtilir.

### **Madde 19- Teklifin dili**

Teklifler ve ekleri Türkçe olarak hazırlanacak ve sunulacaktır.

### **Madde 20-Teklif ve ödemelerde geçerli para birimi**

Teklif ve ödemelerde geçerli para birimi TL'dir. Teklifler KDV dahil verilecektir.

### **Madde 21-Kısmi teklif verilmesi**

Sözleşme Makamı tarafından gerçekleştirilecek ihale, 4 lottan oluşmakta olup, istekliler her bir lot için ayrı ayrı tekliflerini sunmalıdır. İstekliler tüm lotlar için teklif sunabileceği gibi tek bir lot için de teklif sunabilirler.

### **Madde 22- Alternatif teklifler**

İhale konusu işe ilişkin olarak alternatif teklif sunulamaz.

### **Madde 23-Tekliflerin sunulma şekli**

Teklif Mektubu ve geçici teminat da dahil olmak üzere ihaleye katılabilme şartı olarak bu Şartname ile istenilen bütün belgeler bir zarfa veya pakete konulur. Zarfın üzerine isteklinin adı, soyadı veya ticaret unvanı, tebligata esas açık adresi, teklifin hangi işe ait olduğu (Lot Numarası) ve ihaleyi yapan Sözleşme Makamın açık adresi yazılır. Zarfın yapııştırılan yeri istekli tarafından imzalanarak, mühürlenecek veya kaşelenecektir.

Teklifler ihale dosyasında belirtilen ihale saatine kadar sıra numaralı alındılar karşılığında Sözleşme Makamına (tekliflerin sunulacağı yere) teslim edilir. Bu saatten sonra verilen teklifler kabul edilmez ve açılmadan istekliye iade edilir.

Zeyilname ile teklif verme süresinin uzatılması halinde, Sözleşme Makamı ve isteklilerin ilk teklif verme tarihine bağlı tüm hak ve yükümlülükleri süre açısından, yeniden tespit edilen son teklif verme tarihine ve saatine kadar uzatılmış sayılır.

### **Madde 24-Teklif mektubunun şekli ve içeriği**

Teklif, bir Teknik ve bir Mali tekliften oluşur ve bunların ayrı zarflarda teslim edilmesi gerekir. Her bir teknik teklif ve mali teklifin içerisinde, üzerinde belirgin olarak “ASLIDIR” yazan bir asıl nüsha ve üzerinde “KOPYADIR” yazan <1> adet kopya bulunmalıdır. İhale dosyasını 1 asıl ve 1 Kopya sunmayan isteklilerin teklifleri değerlendirilmeyecektir.

Teklif mektupları, yazılı ve imzalı olarak sunulur. Teklif Mektubunda;

- a) İhale dosyasının tamamen okunup kabul edildiğinin belirtilmesi,
- b) Teklif edilen bedelin rakam ve yazı ile birbirine uygun olarak açıkça yazılması,
- c) Üzerinde kazıntı, silinti, düzeltme bulunmaması,
- d) Teklif mektubunun ad, soyadı veya ticaret unvanı yazılmak suretiyle yetkili kişilerce imzalanmış olması,

zorunludur.

Ortak girişim olarak teklif veren isteklilerin teklif mektuplarının, ortakların tamamı tarafından veya teklif vermeye yetki verdikleri kişiler tarafından imzalanması gerekir.

Konsorsiyum olarak teklif verecek isteklilerin teklif mektuplarında, Konsorsiyum ortaklarının işin uzmanlık gerektiren kısımları için teklif ettikleri bedel ayrı ayrı yazılacaktır. Konsorsiyum ortaklarının işin uzmanlık gerektiren kısımları için teklif ettikleri bedellerin toplamı, konsorsiyumun toplam teklif bedelini oluşturacaktır.

### **Madde 25- Tekliflerin geçerlilik süresi**

Tekliflerin geçerlilik süresi, ihale tarihinden itibaren en az 60 takvim günü olmalıdır. Bu süreden daha kısa süreyle geçerli olduğu belirtilen teklif mektupları değerlendirmeye alınmayacaktır.

İhtiyaç duyulması halinde Sözleşme Makamı, teklif geçerlilik süresinin en fazla 30 gün süre ile uzatılması yönünde istekliden talepte bulunacaktır. İstekli Sözleşme Makamının bu talebini kabul edebilir veya reddedebilir. Sözleşme Makamının teklif geçerlilik süresinin uzatılması talebini reddeden isteklinin geçici teminatı iade edilecektir.

Talebi kabul eden istekliler, teklif ve sözleşme koşulları değiştirilmeksizin, söz konusu ihale için istenmişse geçici teminatını kabul edilen yeni teklif geçerlilik süresine ve her bakımdan geçici

teminata ilişkin hükümlere uydurmak zorundadır. Bu konudaki istek ve cevaplar yazılı olarak yapılır, iadeli taahhütlü posta yoluyla gönderilir veya imza karşılığı elden teslim edilir.

Başarılı istekli sözleşmeye hak kazandığının kendisine bildirilmesinden itibaren takip eden 60 gün için teklifinin geçerliliğini sağlamalıdır. Bildirim tarihine bakılmaksızın 60 günlük ilk süreye 30 gün daha eklenir.

#### **Madde 26- Geçici teminat ve teminat olarak kabul edilecek değerler**

Her bir Lota yönelik teklif için Bankalardan işin adına alınmış geçici teminat mektupları veya nakit olarak işin adına OSB Müdürlüğü hesabına yatırılmış hesap dekontu Teklif edilen fiyatın en az % 3 (Yüzde üç) den az olmayacak şekilde olmalıdır.

#### **Madde 27- Geçici teminatın teslim yeri ve iadesi ile kesin teminat**

İğdır OSB Müdürlüğü, İhale üzerinde kalan firma dışındakilerin teminatlarını sözleşmeden önce iade edecektir. İhale üzerinde kalan firma ise Sözleşme bedelinin % 6'sı (Yüzde altısı) kadar Kesin teminat yatırdıktan sonra geçici teminatı iade edilecektir. Kesin teminatın iadesi ise Yapım İşleri Genel Şartnamesine göre teslim edilecektir. Yapılan iş belirlenen süre içerisinde bitmediği takdirde cezaî işlem olarak iş bedelinin 6/10 oranında günlük işlem yapılacaktır. Sözleşme makamınca belirtilen eksikliklerin 60 gün içerisinde tamamlanmaması halinde kesin teminat mektubu idare tarafında gelir olarak kaydedilecektir.

#### **Madde 28- Son teklif teslim tarihinden önce ek bilgi talepleri**

İhale dosyası ve ihale konusu hakkındaki bilgi talepleri yazılı olarak, tekliflerin sunulması için son tarihten 10 gün öncesine kadar Sözleşme Makamına iletilir. Sözleşme Makamı, bilgi taleplerini, tekliflerin sunulması için son tarihten 5 gün öncesine kadar, diğer isteklilerin de bilgi edineceği bir şekilde, internet sayfasında ve ilgili Ajansın internet sayfasında duyurur.

Sözleşme Makamı, kendi girişimi ile ya da herhangi bir isteklinin talebi üzerine, teklif dosyası hakkında ek bilgi sağlarsa, bu tür bilgileri, tüm isteklilere aynı anda yazılı olarak gönderecektir.

#### **Madde 29- Tekliflerin sunulması**

Teklifler, teklif davet mektubunda veya ilanda belirtilen son teslim tarihini geçmeyecek şekilde teslim alınmak üzere gönderilmelidir. Teklifler aşağıdaki şekilde teslim edilmelidir:

Taahhütlü posta / kargo servisi ile **Söğütlü Mah. Nihat Polat Cad. İğdır TSO Binası 4. Kat İğdır OSB Müdürlüğü** Adresine

**Ya da** Sözleşme Makamına doğrudan elden **Söğütlü Mah. Nihat Polat Cad. İğdır TSO Binası 4. Kat İğdır OSB Müdürlüğü** adresine teslim (kurye servisleri de dahil) edilmeli ve teslim karşılığında imzalı ve tarihli bir belge alınmalıdır.

Başka yollarla ulaştırılan teklifler değerlendirmeye alınmayacaktır. Teklifler, çift zarf sistemi kullanılarak teslim edilmelidir; bir dış paket veya zarfın içerisinde, birinin üzerinde **A Zarfı-Teknik Teklif**, diğerinin üzerinde **B Zarfı- Mali teklif** yazan iki ayrı mühürlü zarf olmalıdır.

Mali teklif dışındaki, teknik teklifi oluşturan diğer tüm kısımlar A Zarfının içine konmalıdır, (örn. teklif teslim formu, organizasyon ve metodoloji belgesi, Kilit uzmanlar ve ücreti belgesi, isteklinin beyannamesi, tüzel ve mali kimlik formu).

Bu kuralların herhangi bir şekilde yerine getirilmemesi, (örn. Mühürlenmemiş zarflar ya da teknik teklifte fiyata herhangi bir atıf yapılması) kuralların ihlali olarak değerlendirilecek ve teklifin reddedilmesine yol açacaktır.

### **Madde 30- Tekliflerin mülkiyeti**

Sözleşme Makamı, bu ihale süreci sırasında alınan tüm tekliflerin mülkiyet haklarına sahiptir. Sonuç olarak, teklif sahiplerinin tekliflerini geri alma hakları yoktur.

### **Madde 31-Tekliflerin açılması**

Değerlendirme Komitesince, tekliflerin alınması ve açılmasında aşağıda yer alan usul uygulanır;

- a) Değerlendirme Komitesince bu Şartnamede belirtilen ihale saatine kadar kaç teklif verilmiş olduğu bir tutanakla tespit edilerek, hazır bulunanlara duyurulur ve hemen ihaleye başlanır.
- b) Değerlendirme Komitesi teklif zarflarını alınış sırasına göre inceler. Bu incelemede, zarfın üzerinde isteklinin adı, soyadı veya ticaret unvanı, tebligata esas açık adresi, teklifin hangi işe ait olduğu, ihaleyi yapan Sözleşme Makamının açık adresi ve zarfın yapıştırılan yerinin istekli tarafından imzalanıp, mühürlenmesi veya kaşelenmesi hususlarına bakılır. Bu hususlara uygun olmayan zarflar bir tutanakla belirlenerek değerlendirmeye alınmaz.
- c) Mal alımı ve yapım işi ihalelerinde, zarflar isteklilerle birlikte hazır bulunanlar önünde alınış sırasına göre açılır. İsteklilerin belgelerinin eksik olup olmadığı ve teklif mektubu ile geçici teminatlarının usulüne uygun olup olmadığı kontrol edilir. Belgeleri eksik veya teklif mektubu ile geçici teminatı usulüne uygun olmayan istekliler tutanakla tespit edilir. İstekliler ve teklif fiyatları açıklanarak tutanağa bağlanır.

Hizmet alımı ihalelerinde ise, sadece teknik teklif zarfları açılır ve yukarıda belirtilen hususlar açısından incelenir. Teknik değerlendirme aşamasında eşik puana ulaşamayan teklifler kabul edilmeyeceği için, mali teklif zarfları, teknik değerlendirme tamamlanana kadar açılmaz.

- d) (c) bendine göre düzenlenecek tutanaklar Değerlendirme Komitesince imzalanır. Bu tutanakların Değerlendirme Komitesi başkanı tarafından onaylanmış bir sureti isteyenlere imza karşılığı verilir.
- e) Bu aşamada; hiçbir teklifin reddine veya kabulüne karar verilmez, teklifi oluşturan belgeler düzeltilemez ve tamamlanamaz. Teklifler Değerlendirme Komitesince hemen değerlendirilmek üzere oturum kapatılır.

### **Madde 32-Tekliflerin değerlendirilmesi**

Tekliflerin değerlendirilmesinde, öncelikle belgeleri eksik olduğu veya teklif mektubu ile geçici teminatı usulüne uygun olmadığı bu Şartnamenin 30. maddesine göre ilk oturumda tespit edilen isteklilerin tekliflerinin değerlendirme dışı bırakılmasına karar verilir.

Teklif zarfı içinde sunulması gereken belgeler ve bu belgelere eklenmesi zorunlu olan eklerinden herhangi birinin, isteklilerce sunulmaması halinde, bu eksik belgeler ve ekleri tamamlanmayacaktır.

Ancak,

- a) Geçici teminat ve teklif mektuplarının Kanunen taşınması zorunlu hususlar hariç olmak üzere, sunulan belgelerde teklifin esasını değiştirecek nitelikte olmayan bilgi eksikliklerinin bulunması halinde bu tür bilgi eksikliklerinin giderilmesine ilişkin belgeler,
- b) İsteklilerce sunulan ve başka kurum, kuruluş ve kişilerce düzenlenen belgelerde, belgenin taşınması zorunlu asli unsurlar dışında, belgenin içeriğine ilişkin tereddüt yaratacak nitelikte olan ve belgeyi düzenleyen kurum, kuruluş veya kişilerden kaynaklanan bilgi eksikliklerinin giderilmesine ilişkin belgeler,

verilen süre içinde tamamlanacaktır.

Bilgi eksikliklerinin tamamlanmasına ilişkin olarak verilen süre içinde isteklilerce sunulan belgelerin, ihale tarihinden sonraki bir tarihte düzenlenmesi halinde, bu belgeler isteklinin ihale tarihi itibarıyla ihaleye katılım şartlarını sağladığını tevsik etmesi halinde kabul edilecektir.

Bu ilk değerlendirme ve işlemler sonucunda belgeleri eksiksiz ve teklif mektubu ile geçici teminatı usulüne uygun olan isteklilerin tekliflerinin ayrıntılı değerlendirilmesine geçilir.

Bu aşamada, mal alımı ve yapım işi ihalelerinde, isteklilerin ihale konusu işi yapabilme kapasitelerini belirleyen yeterlik kriterlerine ve tekliflerin ihale dosyasında belirtilen şartlara uygun olup olmadığı incelenir. Uygun olmadığı belirlenen isteklilerin teklifleri değerlendirme dışı bırakılır.

En son aşamada isteklilerin mali teklif mektubu eki cetvellerinde aritmetik hata bulunup bulunmadığı kontrol edilir.

Teklif edilen fiyatları gösteren mali teklif mektubu eki cetvellerde çarpım ve toplamlarda aritmetik hata bulunması halinde, isteklilerce teklif edilen birim fiyatlar esas alınmak kaydıyla, aritmetik hatalar Değerlendirme Komitesi tarafından re'sen düzeltilir. Yapılan bu düzeltme sonucu bulunan teklif, isteklinin esas teklifi olarak kabul edilir ve bu durum hemen istekliye yazı ile bildirilir.

İstekli düzeltilmiş teklifi kabul edip etmediğini tebliğ tarihini izleyen beş (5) gün içinde yazılı olarak bildirmek zorundadır. İsteklinin düzeltilmiş teklifi kabul etmediğini süresinde bildirmesi veya bu süre içinde herhangi bir cevap vermemesi halinde, teklifi değerlendirme dışı bırakılır ve geçici teminatı gelir kaydedilir.

Hizmet alımı ihalelerinde ise idari açıdan uygun teklifler teknik değerlendirmeye alınır. Teknik değerlendirmede, şartnamesinde tanımlanan hizmet alımını yerine getirmek üzere istekli tarafından önerilen; organizasyon ve metodoloji, hizmet sunucusunun deneyimi, kilit uzmanların bilgi ve becerileri dikkate alınarak puanlama yapılacaktır. Teknik değerlendirme sonucu 80 eşik puanın altında puan alan tekliflerin mali teklif zarfları açılmadan istekliye iade edilir. 80 eşik puanı aşan tekliflerin mali teklif zarfları açılarak mali değerlendirme (puanlama) aşamasına geçirilir. Hizmet alımı ihalelerinde, mali tekliflerin açıldığı oturuma isteklilerin katılımı zorunlu değildir. En düşük bedelli teklife 100 puan verilir ve diğer teklifler orantılı olarak puanlandırılır. Teknik değerlendirme ve mali değerlendirme puanları toplanarak teklif toplam puanı hesaplanır.

Sözleşme Makamının tekliflerin mali kaynakları aşması halinde aşan tutarı kendi ödemek istemesi durumu hariç olmak üzere, tüm ihalelerde, sözleşme için kullanılabilecek azami bütçeyi aşan teklifler elenecektir

İhalenin sonuçlandırılması kriterleri, Teknik Şartnamede belirtilen gerekliliklere uygun olarak incelenecektir. Mal alımı ve yapım işi ihalelerinde ihale, şartname gerekliliklerini karşılayan uygun teklifler arasında en düşük teklifi veren istekliye verilecektir. Hizmet alımı ihalelerinde ise, ihale toplam puanı en yüksek olan istekliye verilecektir.

### **Madde 33- İsteklilerden tekliflerine açıklık getirilmesinin istenilmesi**

Değerlendirme Komitesinin talebi üzerine Sözleşme Makamı, tekliflerin incelenmesi, karşılaştırılması ve değerlendirilmesinde yararlanmak üzere net olmayan hususlarla ilgili isteklilerden tekliflerini açıklamalarını isteyebilir.

Bu açıklama, hiçbir şekilde teklif fiyatında değişiklik yapılması veya ihale dosyasında yer alan şartlara uygun olmayan tekliflerin uygun hale getirilmesi amacıyla istenilemez ve bu sonucu doğuracak şekilde kullanılamaz. Sözleşme Makamının açıklama talebi ve isteklinin bu talebe vereceği cevaplar yazılı olacaktır.

### **Madde 34-Bütün tekliflerin reddedilmesi ve ihalenin iptal edilmesinde Sözleşme Makamının serbestliği**

Değerlendirme Komitesinin kararı üzerine Sözleşme Makamı, gerekçelerini net bir şekilde belirterek, verilmiş olan bütün teklifleri reddetmekte ve ihaleyi iptal etmekte serbesttir. Sözleşme Makamı bütün tekliflerin reddedilmesi nedeniyle herhangi bir yükümlülük altına girmez.

İptal, aşağıdaki durumlarda gerçekleşebilir:

- a) Teklif sürecinin başarısız olması, örn. Nitelik açısından ve mali açıdan değerli bir teklif gelmemesi ya da hiçbir teklif gelmemesi;
- b) Projenin ekonomik ya da teknik verilerinin temelden değişmesi;
- c) Teknik açıdan yeterli olan tüm tekliflerin sözleşme için ayrılan azami bütçeyi aşması (Sözleşme Makamının tekliflerin mali kaynakları aşması halinde aşan tutarı kendi ödemek istemesi durumu hariç)
- d) Süreçte bazı usulsüzlükler meydana gelmesi, özellikle bunların adil rekabeti engellemesi;
- e) İstisnai haller ya da mücbir sebeplerin, sözleşmenin normal şekilde ifasını imkansız kılması.

İhalenin iptal edilmesi halinde bu durum bütün isteklilere derhal bildirilir. İhale sürecinin iptal edilmesi durumunda, Sözleşme Makamı, tüm teklif sahiplerine durumu bildirecektir. Şayet ihale süreci, herhangi bir teklifin dış zarfı açılmadan iptal edilirse, açılmamış haldeki mühürlü zarflar, teklif sahiplerine iade edilecektir.

Sözleşme Makamı, hiçbir durumda ve herhangi bir kısıtlama olmaksızın ihale sürecinin iptal edilmesiyle ortaya çıkan zarardan ve kar kaybından bu konuda önceden uyarılmış olsa bile, sorumlu tutulamaz.

İhale sürecinin iptal edilmiş olması, Sözleşme Makamının Serhat Kalkınma Ajansı'na karşı olan sorumluluğunu ortadan kaldırmaz.

### **Madde 35- Etik Kurallar**

Kalkınma Ajansları tarafından sağlanan mali destekler kapsamında Sözleşme Makamının gerçekleştirdiği ihalelerde aşağıda belirtilen etik kurallara uyulması zorunludur;

- a) Tetkik, inceleme, netleştirme ve değerlendirme süreçlerinden herhangi birinde, istekli tarafından teşebbüs edilecek gizlilik esasını bozma ve bilgi sızdırma çabası, rakiplerle yasadışı yollarla uzlaşma eylemleri, Değerlendirme Komitesi'ni ya da Sözleşme Makamını etkilemeye çalışması, teklifin reddedilmesiyle sonuçlanacak ve hatta idari ceza almasına sebep olacaktır.
- b) İstekli, herhangi bir potansiyel çıkar çatışmasından etkilenmemeli ve diğer teklif sahipleriyle ya da proje kapsamındaki diğer kişilerle hiçbir şekilde bağlantı kurmamalıdır.
- c) Bir teklif verilirken, aday veya istekli, meslek ve iş hayatının gerektirdiği şekilde tarafsız ve güvenilir bir şekilde davranmalıdır.

Etik kurallara uyulmaması, adayın, isteklinin veya yüklenicinin Kalkınma Ajanslarınca düzenlenen diğer destekleme faaliyetlerinden de dışlanmasına neden olabilir.

## Madde 36- İtirazlar

İhalenin sonuçlandırılması sürecinde oluşan bir hata ya da usulsüzlükten dolayı zarara uğradığına inanan teklif sahipleri, Sözleşme Makamına (Kalkınma Ajansı'na bildirmek suretiyle) doğrudan dilekçe yazabilirler. Sözleşme Makamının şikâyetin alınmasını takip eden 60 gün içerisinde bir cevap vermesi gerekmektedir.

Böyle bir durumdan haberdar edildiği takdirde, Kalkınma Ajansı, Sözleşme Makamı ile bağlantıya geçerek görüş bildirmeli ve şikâyetçi (istekli) ile Sözleşme Makamı arasında oluşan soruna dostane bir çözüm getirerek işleri kolaylaştırmaya çalışmalıdır.

Eğer yukarıda anlatılan yöntem başarılı olmazsa; istekli, olayı Sözleşme Makamının bağlı olduğu ulusal yargı sistemine intikal ettirme hakkına sahiptir.

*Okudum, kabul ediyorum. .../.../201...*

*İmza*

*Teklif Veren*

## Bölüm B: Taslak Sözleşme (Özel Koşullar) ve Ekleri

### SÖZLEŞME VE ÖZEL KOŞULLAR

Genel Koşullardaki hükümlerde değişiklik varsa Özel Koşullarda değişiklikler belirtilir. Burada verilen Özel Koşullar örnek niteliğinde olup genel uygulamalara göre yazılmıştır. Bu nedenle sizin ihalenize ilişkin hükümleri de kapsar. Sizin için de geçerli olduğunu düşündüğünüz maddeleri aynen koruyabilirsiniz.

## YAPIM İŞİ SÖZLEŞMESİ

Bir tarafta **İĞDIR ORGANİZE SANAYİ BÖLGESİ MÜDÜRLÜĞÜ**  
**Söğütlü Mah. Nihat Polat Cad. Iğdır TSO Binası 4. Kat Iğdır OSB Müdürlüğü**

("Sözleşme Makamı"), ve

Diğer tarafta

<Tedarikçinin/Hizmet Sunucusunun/Yapım Müteahhidinin Tam Resmi Adı>

<Hukuki statüsü / ünvanı><sup>1</sup>

< Resmi tescil numarası ><sup>2</sup>

<Açık resmi-tebligat adresi>

<Vergi dairesi ve numarası>,

("Yüklenici") olmak üzere, taraflar aşağıdaki hususlarda anlaşmışlardır:

## ÖZEL KOŞULLAR

### Madde (1) Konu

Bu Sözleşmenin Konusu Iğdır Merkez ORGANİZE SANAYİ BÖLGESİNİN uygulanacak proje kapsamında Yapım İşİ

**LOT <İşin adı yazılacaktır.>**

<sup>1</sup>Yüklenici olan taraf şahıs olduğu durumlarda.

<sup>2</sup>Geçerli olan hallerde. Şahıslar için, kimlik numarası, pasaport ya da eşdeğer diğer belge numarasını belirtiniz.

## **Madde (2) Sözleşmenin Yapısı**

Yüklenici, bu ihalede belirlenmiş olan ve öncelik sırasına göre, Özel Koşullar (“Özel Koşullar”) ve aşağıdaki Eklerde belirtilen koşullardan oluşan şartların, gereğine uygun olarak faaliyetlerini sürdürecektir:

Ek-1: Genel Koşullar

Ek-2: Teknik Şartname (İş Tanımı)

Ek-3: Teknik Teklif

Ek-4: Mali Teklif (Bütçe Dökümü)

Ek-5: Standart Formlar ve Diğer Gerekli Belgeler

Yukarıdaki belgeler arasında herhangi bir çelişki olması durumunda, bunların hükümleri, yukarıda belirtilen öncelik sırasına göre uygulanır.

## **Madde (3) Sözleşme bedeli ve Ödemeler**

Sözleşme Bedeli :..... TL’dir.

Sözleşme kapsamında ön ödeme yapılabilecektir. Ön ödeme miktarı sözleşme bedelinin %20’si olan ..... TL’dir. Ön ödeme yapılması durumunda, sözleşme imza tarihinden sonra 15 gün içerisinde yapılacaktır.

## **Madde (4) Başlama tarihi**

Uygulamaya başlama tarihi sözleşmenin her iki tarafça imzalandığı tarih şeklindedir.

## **Madde (5) Uygulama Süresi**

Sözleşmenin II ve III no.lu ekleri dahilinde ifade edilen görevlerin uygulama süresi, sözleşmenin başlama tarihinden itibaren 7 aydır.

## **Madde (6) Raporlama**

Yüklenici, ilerleme raporlarını Genel Koşulların ilgili maddelerinde ve Şartnamede belirtildiği şekliyle Sözleşme Makamına sunar.

## **Madde (7) İletişim-Tebliğat Adresleri**

7.1 Sözleşme Makamı ve Tedarikçi arasındaki bu sözleşme ile ilgili tüm yazışmalarda sözleşmenin başlığı ve kimlik numarası belirtilecektir. Yazışmalar, bu sözleşmedeki adreslere posta, faks yoluyla gönderilecek veya elden teslim edilecektir.

7.2 Tarafların yukarıda yazılı olarak bildirdiği adrese yapılacak tebligat kendisine yapılmış sayılır. Tarafların adres değişikliğine ilişkin yazılı bildirimde bulunmaması halinde yeni adresine tebligat yapılamamasından sorumluluk kabul edilmez.



7.3

**Madde (8) Sözleşmenin tabi olduğu hukuk ve dili**

8.1 Sözleşmede düzenlenmeyen her husus Türkiye Cumhuriyeti kanunları kapsamında değerlendirilecektir.

8.2 Sözleşmenin dili; taraflar arasındaki bütün yazılı iletişim Türkçe yapılır.

**Madde (9) Anlaşmazlıkların giderilmesi**

Bu sözleşmeyle ilgili ya da bu sözleşmeden dolayı ortaya çıkan ve diğer herhangi bir şekilde çözümlenemeyen herhangi bir anlaşmazlık <İğdır> mahkemelerince çözümlür.

İş bu sözleşme, bir tanesi Sözleşme Makamı diğeri ise Yüklenicide kalacak şekilde, iki asıl nüsha olarak hazırlanmıştır.

**Yüklenicinin**

Adı:

Unvanı:

İmzası:

Tarih:

**Sözleşme Makamının**

Adı: İğdır Organize Sanayi Bölgesi

Müdürlüğü

Yetkili: Hakan ARAS

Unvanı: OSB Bölge Müdürü

İmzası:

Tarih:

**Söz.Ek-1: Genel Koşullar**

**SözEK:01**

**Kalkınma Ajansları Tarafından Finanse Edilen Projelerde**

**Mal /Hizmet/Alım İşi/ Yapım İşi Sözleşmelerine İlişkin**

**GENEL KOŞULLAR**

Genel Koşullar hiçbir şekilde değiştirilemez. Değişiklik yapılması gereken maddeler Özel Koşullarda verilir. Özel Koşulların Genel Koşullara göre hukuksal önceliği vardır.

**BAŞLANGIÇ HÜKÜMLERİ**

**Madde 1) Tanımlar ve Genel Kurallar**

(1) Sözleşmede yer alan aşağıdaki sözcük ve terimler yanlarında gösterilen anlamı taşıyacaklardır.

**İdari emir/talimat:** (Sözleşmeye konu işin yürütülmesiyle ilgili olarak) Proje Yöneticisi tarafından Yükleniciye verilen her türlü talimat veya emir.

**Yüklenici:** Sözleşme konusu işleri yerine getirmeyi bir sözleşme altında taahhüt eden taraf.

**Sözleşme:** Mali destek sözleşmesi kapsamındaki işlerin yerine getirilmesi için taraflar arasında bağitlanan ve gerek bu Genel Koşulları gerekse sözleşmenin ilişişindeki bütün ekleri ve dokümanları da kapsayan imzalanmış anlaşma.

**Sözleşme Makamı:** Yüklenici ile sözleşmeyi bizzat bağitlayan ya da sözleşmenin kendi adına bağitlandığı kamu hukukuna veya özel hukuka tabi gerçek ya da tüzel kişilik.

**Sözleşme bedeli:** Özel Koşulların 3. Maddesinde belirtilen tutar.

**Ay/Gün:** takvim ayı/günü.

**Genel zarar-ziyan bedeli:** Sözleşmede evvelce belirtilmemiş olan ve taraflardan birinin sözleşmeyi ihlal etmesi nedeniyle zarar gören diğer tarafa tazminat olarak ödenmek üzere yasal yollarla ya da tarafların karşılıklı anlaşmasıyla kararlaştırılan tutar.

**Maktu zarar-ziyan bedeli:** Sözleşmenin tamamının veya bir kısmının yerine getirilmemesi halinde zarar gören tarafa diğer tarafça ödenmek üzere sözleşmede belirtilen tazminat.

**Proje:** Sözleşmeye konu işin yerine getirilmesiyle ilgili bulunan proje.

**Proje Yöneticisi:** Sözleşmenin uygulanmasını Sözleşme Makamı adına izlemekle sorumlu gerçek / tüzel kişi.

**Sözleşme konusu iş:** Yüklenici tarafından Sözleşme altında yerine getirilecek mal temini, hizmet ve yapım işleri ile ilgili faaliyetler.

**İş tanımı (Teknik Şartname):** Sözleşme Makamı tarafından hazırlanan ve ekte sunulan, Sözleşme konusu işlerin yerine getirilmesine ilişkin şartları, gerekleri ve/veya hedefleri tanımlayan, uygun veya ilgili bulunan durumlarda Yüklenicinin kullanacağı yöntemleri ve kaynakları ve/veya ulaşacağı sonuçları belirten doküman.

(2) Sözleşmedeki sürelerde son günün tatil gününe rastlaması halinde, süre takip eden işgününe kadar uzar.

(3) Metnin içeriğinin ve bağlamının imkân verdiği durumlarda tekil sözcüklerin çoğul anlamı, çoğul sözcüklerin de tekil anlamı kapsadığı addedilecektir.

(4) Kişileri veya tarafları belirten sözcüklerin firmaları, şirketleri ve tüzel kişiliğe sahip bütün kuruluşları içerdiği addedilecektir.

#### **Madde 2) Bildirimler ve yazılı haberleşmeler**

(1) Yazılı bir haberleşme belgesinin alınması için belirlenmiş bir son tarihin bulunduğu durumlarda, gönderici söz konusu yazılı haberleşme belgesinin alındığının karşı tarafça teyit edilmesini istemelidir. Bununla birlikte, gönderici her durumda yazılı iletişim belgesinin zamanında alınmasını sağlamak için gerekli bütün tedbirleri önceden almalıdır.

(2) Sözleşme gereğince herhangi bir kişi tarafından iletilecek bütün bildirimler, kabuller/rızalar, onaylar, belgeler veya kararlar aksi belirtilmedikçe yazılı olacak ve bunların iletilmesi makul sebepler olmadıkça geciktirilmeyecek veya iletilmelerinden kaçınılmayacak, bütün sözlü talimatlar yazılı olarak teyit edilecektir.

#### **Madde 3) Sözleşmeye davet**

(1) İhale üzerinde kalan istekli yazılı olarak sözleşme imzalamaya davet edilecektir. Yazının postaya verilmesini takip eden yedinci (7.) gün kararın istekliye tebliğ tarihi sayılacaktır. Bu bildirim isteklinin imzası alınmak suretiyle Sözleşme Makamı adresinde de tebliğ edilebilir.

(2) İsteklinin, bu davetin tebliğ tarihini izleyen beş (5) gün içinde kesin teminatı vererek (kesin teminat istenen işlerde) sözleşmeyi imzalaması şarttır.

#### **Madde 4) İhalenin sözleşmeye bağlanması**

(1) Sözleşme Makamı tarafından ihale dosyasında yer alan şartlara uygun olarak hazırlanan sözleşme Sözleşme Makamı adına yetkili kişi ve yüklenici tarafından imzalanır. Yüklenicinin ortak girişim olması halinde, sözleşme ortak girişimin bütün ortakları tarafından imzalanır.

#### **Madde 5) Sözleşme yapılmasında isteklinin görev ve sorumluluğu**

(1) İhale üzerinde kalan istekli, ihale tarihi itibarıyla İsteklilere Talimatların 9 uncu maddesinin (a), (b), (c), (d), (e) ve (g) bentlerinde sayılan durumlarda olmadığına dair belgeleri ve kesin

teminatı süresi içinde vererek sözleşmeyi imzalamak zorundadır. Sözleşme imzalandıktan hemen sonra geçici teminat iade edilecektir.

(2) Yabancı istekliler, ihale tarihi itibarıyla İsteklilere Talimatların 9 uncu maddesinin (a), (b), (c), (d), (e) ve (g) bentlerinde sayılan durumlarda olmadığına dair belgelerden, kendi ülkelerindeki mevzuat uyarınca dengi olan belgeleri sunacaklardır. Bu belgelerin, isteklinin tabi olduğu mevzuat çerçevesinde denginin bulunmaması ya da düzenlenmesinin mümkün olmaması halinde bu duruma ilişkin yazılı beyanlarını vereceklerdir.

(3) Bu zorunluluklara uyulmadığı takdirde, protesto çekmeye ve hüküm almaya gerek kalmaksızın ihale üzerinde kalan isteklinin geçici teminatı gelir kaydedilir ve ihale kararı iptal edilir.

(4) Ayrıca üzerine ihale yapıldığı halde mücbir sebep halleri dışında usulüne göre sözleşme yapmayan istekli, Sözleşme Makamının ve Kalkınma Ajanslarının gerçekleştireceği diğer ihalelere katılmaktan üç yıl süreyle yasaklanır.

(5) Yüklenici, işleri gereken özen ve ihtimamı göstererek planlayacak, projelendirecek (sözleşmede öngörüldüğü şekilde), yürütecek, tamamlayacak ve işlerde olabilecek kusurları sözleşme hükümlerine uygun olarak giderecektir. Yüklenici, bu sorumluluklarının yerine getirilmesi için, ister kalıcı, ister geçici nitelikte olsun, gereken bütün denetim, muayene ve testleri yaptırarak ve işçilik, malzeme, tesis, ekipman vb. temin edecektir.

(6) Yüklenici, işin görülmesi sırasında ilgili mevzuatın izin vermediği insan ve çevre sağlığına zarar verici nitelikte malzeme kullanamaz veya yöntem uygulayamaz. İlgili mevzuatın izin verdiği malzeme ve yöntemler ise, öngörülmüş tedbirler alınarak ve usulüne uygun şekilde kullanılabilir. Bu yükümlülüklerin ihlal edilmesi halinde yüklenici, Sözleşme Makamının ve üçüncü şahısların tüm zararlarını karşılamak zorundadır.

#### **Madde 6) Sözleşme yapılmasında Sözleşme Makamının görev ve sorumluluğu**

(1) Sözleşme Makamının sözleşme yapılması konusunda yükümlülüğünü yerine getirmemesi halinde istekli, 3. Maddede yer alan sürenin bitmesini izleyen günden itibaren en geç beş (5) gün içinde, on (10) gün süreli bir noter ihbarnamesi ile durumu Sözleşme Makamına ve ilgili Kalkınma Ajansına bildirmek şartıyla, taahhüdünden vazgeçebilir.

(2) Bu takdirde geçici teminatı geri verilir.

#### **Madde 7) Sözleşmenin Devri, Alt Sözleşme**

Yüklenici, hizmetlerin yerine getirilmesini üçüncü bir şahsa/tarafa vermek üzere sözleşmeyi devredemez, alt sözleşme (taşeron sözleşmesi) yapamaz. Sözleşmenin devri, taşeronu verilmesi sözleşmenin ihlali olarak addedilecektir.

#### **SÖZLEŞME MAKAMININ YÜKÜMLÜLÜKLERİ**

##### **Madde 8) Bilgi/doküman temini**

(1) Sözleşme Makamı sözleşmenin yürütülmesiyle ilgili olabilecek her türlü bilgi ve/veya dokümanı derhal Yükleniciye temin edecektir. Bu dokümanlar sözleşmenin sonunda Sözleşme Makamı'na iade edilecektir.

(2) Sözleşme Makamı, sözleşmenin başarıyla yürütülmesi bakımından Yüklenicinin makul olarak talep edebileceği bilgileri ona temin etmek için Yüklenici ile mümkün olduğu ölçüde işbirliği yapacaktır.

(3) Sözleşme Makamı, sözleşmenin şaibeden uzak, etkin ve saydam işleyebilmesi için gerekli her türlü belgenin temin edilmesini istemeye yetkilidir ve aynı zamanda gerekli girişimlerde bulunmakla yükümlüdür.

## YÜKLENİCİNİN YÜKÜMLÜLÜKLERİ

### Madde 9) Genel yükümlülükler

- (1) Yüklenici, yürürlükteki mevzuata ve karşılıklı akdedilen sözleşmeye uygun olarak işi yürütecektir. Yüklenici, faaliyetleri veya mevcut düzenlemelere aykırı davranışları ve faaliyetleri nedeniyle doğabilecek taleplerin ve müeyyidelerin tek sorumlusu olmayı peşinen kabul eder.
- (2) Yüklenici sözleşmenin yürütülmesiyle ilgili olabilecek her türlü bilgi ve/veya dokümanı derhal Sözleşme Makamına temin edecektir. Bu dokümanlar sözleşmenin sonunda Yükleniciye iade edilecektir. Sözleşme Makamı'nın talep etmesi halinde söz konusu belgenin bir örneği ücretsiz olarak temin edilecektir. Sözleşme konusu işin yürütülmesi süresince kat edilen aşamalar ve detaylar Sözleşme Makamına en kısa zamanda bildirilecektir.
- (3) Yüklenici, yürürlükte bulunan bütün yasa ve yönetmeliklerin gereklerini yerine getirecek ve kendi personelinin, sorumlu olduğu kişilerin ve yerel çalışanlarının da bu yasa ve yönetmeliklere uymasını sağlayacaktır. Yüklenici, kendisinin, çalışanlarının ve sorumlu olduğu kişilerin söz konusu yasa ve yönetmelikleri ihlal etmesi nedeniyle ortaya çıkacak her türlü talep, soruşturma, kovuşturma ve dava karşısında Sözleşme Makamı'nın zarar görmeyeceğine peşinen kefil olacaktır.
- (4) Yüklenici sözleşmeye konu işi azami özen, dikkat ve ihtimamı göstererek ve en iyi mesleki uygulamalara ve teamüllere riayet ederek gerçekleştirecektir.
- (5) Yapım işlerinde geçerli olmak üzere, sözleşmeye konu işin yürütülmesi süresince, Yüklenici, deneyimli bir Yüklenici tarafından önceden öngörülemez fiziksel durumlar veya yapay engellerle karşılaşır ve ek maliyetlerin gerekeceği ve/veya sözleşmenin uygulanma döneminin uzayacağı sonucu ortaya çıkarsa, Yüklenici süre uzatımı ve ek ödeme için taleplerle ilgili iş bu Genel Koşullardaki maddelere uygun olarak Sözleşme Makamını bilgilendirilecektir. Engelin şiddetine göre taraflar gerekli tedbirleri gecikmeksizin almak, değişikliği yapmak veya sözleşmenin feshine gitmek hususunda karara varırlar.
- (6) Verilen teklifin Sözleşmeye konu iş için gereken tüm standart araştırmaların yapılarak verildiği kabul edilir.
- (7) Yüklenici, Proje Yöneticisi'nin sözleşmeye konu işin mevzuata ve sözleşme kurallarına uygun olarak yürütüldüğünü tespit edebilmesi ve gereken idari emirleri verebilmesi için Sözleşme Makamı'nın veya temsilcisinin iş mahalline girişini sağlamakla ve iş mahallinin güvenliğini sağlamakla mükelleftir.
- (8) Eğer Yüklenici verilen idari talimatın içerdiği şartların Proje Yöneticisi'nin yetkilerinin veya sözleşmenin kapsamının dışında olduğu kanaatindeyse, bildirim süresiyle ilgili kısıtlamaları da göz önünde bulundurarak, emri aldığı tarihten itibaren 10 gün içinde bu kanaatini Proje Yöneticisi'ne bildirecektir. İdari talimatın yerine getirilmesi bu bildirim münasebetiyle askıya alınmayacaktır.
- (9) Şayet Yüklenici iki veya daha fazla kişinin oluşturduğu bir konsorsiyum ya da ortak girişimden oluşuyorsa, bu kişilerin tümü sözleşme hükümlerini yerine getirmekten müştereken ve müteselsilen sorumlu olacaklardır. Bu sözleşmede öngörülen amaçlar çerçevesinde konsorsiyum ya da ortak girişim adına hareket etmek üzere tayin edilmiş bulunan kişi konsorsiyumu bağlama ve ilzam etme yetkisine sahip olacaktır.
- (10) Sözleşme Makamı'nın önceden yazılı rızası olmaksızın konsorsiyum ya da ortak girişimin yapı ve bileşiminde yapılacak her türlü değişiklik sözleşmenin ihlali olarak addedilecektir.
- (11) Kalkınma Ajansı ile Sözleşme Makamı arasındaki sözleşme hükümleri uyarınca Yüklenici, Kalkınma Ajansı'nın mali katkısının yeterli ölçüde tanıtım ve reklâmının yapılması için gerekli

bütün adımları atacaktır. Bu adımların Kalkınma Ajansı tarafından tanımlanan ve yayımlanan tanınırlık ve görünürlük kurallarına uyması gereklidir.

(12) Tasarım bileşeni olan sözleşmelerde; Yüklenici, yapım işlerinin tasarımını deneyimli tasarımcılardan yararlanarak, Sözleşme Makamı tarafından belirlenen kriterlere uygun olarak yürütecek ve bu işlemlerin sorumluluğunu üstlenecektir. Özel Koşullar ve Teknik Şartname hükümleriyle uyumlu olarak gerekli teknik dokümanları hazırlamak zorundadır. Bu dokümanlar Özel Koşullara uygun olarak onay için Proje Yöneticisine sunulur ve Sözleşme Makamının istemi doğrultusunda kusurların, ihmallerin, eksikliklerin, belirsizliklerin ve diğer tasarım hatalarının düzeltilmesi Yüklenici tarafından maliyeti kendisine ait olmak üzere yapılır. Yüklenici, Sözleşme Makamının personelini eğitir Özel Koşullara uygun olarak ayrıntılı kullanım ve bakım elkitaplarını teslim eder ve bunları güncel halde tutar.

(13) Yüklenici işleri kendisi yönetecektir veya bu işi gerçekleştirmek üzere bir vekil temsilci atayacaktır. Bu şekildeki atamalar onay için Sözleşme Makamına sunulacaktır. Onay makul sebeple herhangi bir zamanda geri çekilebilir.

(14) Yapım işlerinde geçerli olmak üzere Özel Koşullar gerektiriyorsa Yüklenici, sözleşmenin uygulama programını hazırlayarak Sözleşme Makamının onayına sunacaktır. Program en azından aşağıdakileri ihtiva edecektir:

- a) Yüklenicinin işlerin yürütülmesini önerdiği sıra;
- b) Çizimlerin teslim alınması ve kabul edilmesi için son teslim tarihi;
- c) Yüklenicinin işlerin yürütülmesi için önerdiği yöntemlerin genel bir tanımı;
- d) Sözleşme Makamının ihtiyaç duyabileceği daha geniş bilgi ve ayrıntılar

(15) Onay için Sözleşme Makamına sunulmak zorunda olan programın tamamlanma zaman sınırı Özel Koşullarda belirtilir. Özel Koşullarda, Yüklenicinin teslim etmek zorunda olduğu ayrıntılı çizimler, dokümanlar ve malzemelerin bir kısmına veya tamamına uygulanabilecek zaman sınırları yer alır. Sözleşme Makamının uygulama programı, ayrıntılı çizimler, dokümanlar ve malzemeleri onay ve kabul etme süreleri de Özel Koşullarda yer alır. Sözleşme Makamının programı onaylaması, Yüklenicinin bu sözleşme altındaki hiçbir yükümlülüğünü ortadan kaldırmaz.

(16) Sözleşme Makamı onayı olmadan programda hiçbir maddi değişiklik yapılmayacaktır. Bununla birlikte işlerin ilerlemesi programa uymazsa, Sözleşme Makamı Yükleniciye programı gözden geçirme talimatı verebilir ve gözden geçirilmiş programı onay için kendisine sunmasını isteyebilir.

(17) Yapım işlerinde geçerli olmak üzere yüklenici Özel Koşullarda belirtilen usullere ve zamanlamaya göre geçici işler de dahil olmak üzere çizimler, belgeler, örnekler ve/veya modeller ile sözleşmenin uygulanması için Sözleşme Makamının makul olarak ihtiyaç duyabileceği çizimleri onay için Sözleşme Makamına sunacaktır. Onay kararının 30 gün içinde bildirilmemesi halinde onaylanmış kabul edilecektir.

(18) Yüklenici, Sözleşme Makamının tesislerin tüm bölümleri için bakım yapabilmesi, çalıştırması, ayarlaması ve onarması için ihtiyaç duyacağı bakım ve kullanma kılavuzlarını, çizimlerle birlikte sağlayacaktır.

(19) Yapım işlerinde geçerli olmak üzere kazı veya yıkım sırasında bulunan eski eserler, antikalar gibi tarihi ve kültürel değere sahip nesnelere, akademik öneme sahip diğer nesnelere ya da değerli madenlerden yapılmış nesnelere, meri mevzuat hükümlerine uygun olarak ilgili mercilere teslim edilmek üzere Sözleşme Makamına teslim edilecektir.

(20) Yüklenici, sözleşmenin yürütülmekte olduğu şartlarla ilgili tevsik edici kanıtları talep edilmesi halinde Sözleşme Makamı'na temin edecektir. Sözleşme Makamı/Proje Yöneticisi, olağandışı ticari giderlerden kuşkulandığı her durumda kanıt bulmak için gerekli addettiği belge

incelemelerini veya sözleşme konusu iş mahallindeki kontrolleri yapmaya yetkilidir. Yüklenici, Proje Yöneticisinin kontrol ve değerlendirme görevini yerine getirebilmesi için gerekli uygun imkânı sağlar.

(21) Yüklenicinin sağladığı, tüm donanım, geçici yapılar, tesis ve malzeme, iş sahasına getirildiğinde, sadece işlerin yürütülmesi amaçlı addedilir ve Yüklenici, Proje Yöneticisinin rızası olmadan, bunları ya da herhangi bir kısmını, iş sahası dışına çıkaramaz.

#### **Madde 10) İş ahlakı / davranış kuralları**

(1) Yüklenici, gerek mesleğine ilişkin iş ahlakı ve/veya davranış kurallarına gerekse doğru muhakeme ve takdir yetkisine uygun olarak, Sözleşme Makamı'na karşı her zaman bağlılıkla, tarafsızlıkla ve sadık bir uzman olarak hareket edecek, Sözleşme Makamını zor duruma düşürecek tutum ve davranışlardan kaçınacaktır. Aksi durumda Sözleşme Makamı, Yüklenicinin sözleşme altında tahakkuk etmiş hakları saklı kalmak kaydıyla, sözleşmeyi feshedebilir.

(2) Yükleniciye sözleşme altında yapılacak ödemeler, Yüklenicinin sözleşme kapsamındaki işleri yerine getirmesi karşılığı düzenlenecek hak edişler sonucu veya mal teslimi sonucu yapılacak ödemelerden ibaret olup başka herhangi bir ödeme yapılamaz.

(3) Yüklenici, Sözleşme Makamı'nın önceden yazılı onayı olmadığı takdirde, sözleşmede veya projede kullanılan ya da sözleşme veya proje amaçlarıyla yararlanılan patentli veya koruma altına alınmış hiçbir malzeme veya prosesle ilgili olarak doğrudan veya dolaylı hiçbir imtiyaz bedeli, ödül veya komisyon alma hakkına sahip değildir.

(4) Yüklenici ve personeli gerek sözleşme süresince gerekse sözleşmenin bitmesinden sonra mesleki gizlilik koşullarına riayet edecek, sözleşmenin yürütülmesi sırasında veya sözleşmenin yerine getirilmesi amacıyla yapılan etüt, test ve araştırmaların sonuçlarını ve bunlar hakkında kendilerine temin edilen bilgileri hiçbir şekilde Sözleşme Makamı'na zarar verecek veya onu zaafa düşürecek şekilde kullanmayacaklardır.

(5) Sözleşmenin yürütülmesi olağandışı ticari giderlere yol açmayacaktır. Şayet olağandışı ticari giderler meydana gelirse sözleşme feshedilecektir. Olağandışı ticari giderler deyimiyle, sözleşmede belirtilmeyen veya sözleşmeye atfen uygun şekilde akdedilmiş bir kontrattan kaynaklanmayan komisyonlar, herhangi bir fiili veya meşru hizmet karşılığında ödenmeyen komisyonlar, vergi kolaylıkları sağlayan bir ülkeye transfer edilen komisyonlar, açık kimliği bilinmeyen bir kişiye ödenmiş komisyonlar veya her yönüyle paravan bir şirket izlenimi uyandıran firmalara ödenmiş komisyonlar kastedilmektedir.

(6) Yüklenici, sözleşme ile ilgili olarak alınan belge ve bilgilerin tamamına hususi ve gizli muamelesi yapacaktır. Yazılı izin olmaksızın sözleşmenin ayrıntıları yayımlanamaz, açıklanamaz.

#### **Madde 11) Çıkar çatışması**

(1) Yüklenici sözleşmeyi tarafsız ve objektif bir şekilde ifa etmesini tehlikeye düşürecek durumları önlemek veya sona erdirmek için gerekli bütün tedbirleri alacaktır. Bu nedenle Sözleşme Makamına herhangi bir külfet getirilemez. Sözleşmenin yürütülmesi sırasında meydana gelebilecek çıkar çatışmaları gecikmeksizin Sözleşme Makamı'na yazılı olarak bildirilmelidir.

(2) Sözleşme Makamı bu hususta alınan tedbirlerin yeterli olup olmadığını tahkik etme ve gerektiğinde personel değişimini talep etmek de dahil olmak üzere ek önlemler almaya yetkilidir. Sözleşme Makamı, bu sebeple uğrayacağı zararlar için tazminat hakkı saklı kalmak koşuluyla, herhangi bir resmi bildirimde bulunmadan sözleşmeyi derhal feshedebilir.

(3) Yüklenici, sözleşmenin bu şekilde sona ermesinden veya feshedilmesinden sonra projeye ilgili rolünü Sözleşme konusu işin teminiyle sınırlandıracaktır. Sözleşme Makamı'nın yazılı izin verdiği durumlar haricinde, Yüklenici ve Yüklenicinin ortak veya bağlı bulunduğu diğer Yükleniciler

veya tedarik firmaları projenin herhangi bir kısmı için teklif vermek de dahil olmak üzere projeye ait işleri, tedarik faaliyetlerini ve diğer hizmetleri yürütmekten men edileceklerdir.

(4) Devlet memurları ve kamu sektöründe çalışan diğer kişiler, idari statüleri ve durumları her ne olursa olsun, Sözleşme Makamı tarafından önceden yazılı onay verilmedikçe Kalkınma Ajansı tarafından finanse edilen sözleşmelerde uzman olarak görevlendirilemeyeceklerdir. Söz konusu kişilerin bu kapsamda görevlendirilmeleri halinde proje bütçesinden herhangi bir ödeme yapılamaz.

(5) Yüklenici ve sözleşmenin yürütülmesinde veya diğer herhangi bir faaliyette Yüklenicinin yetkisi veya kontrolü altında çalışan başka kişiler, projenin finansmanının sağlandığı aynı mali destek programı kapsamında sağlanmış olan Kalkınma Ajansı mali desteklerinden yararlanamazlar.

### **Madde 12) İdari ve mali cezalar**

(1) Sözleşmede hükme bağlanan cezaların uygulanması saklı kalmak kaydıyla, eğer Yüklenici yanlış veya sahte beyanda bulunmaktan suçlu görülmüşse ya da daha önceki bir tedarik prosedüründe akdi yükümlülüklerini ciddi ölçüde yerine getirmedigi tespit edilmişse, bu ihlalin belirlendiği tarihten itibaren azami üç yıl süreyle Kalkınma Ajansı tarafından finanse edilen sözleşmelere ve mali destek programlarına katılmasına izin verilmeyecektir. Bu husus Yükleniciyle yapılacak hasımlı hukuki takibat prosedüründen sonra teyit edilecektir.

Yüklenici bu cezaya karşı savunmasını taahhütlü postayla veya muadil bir iletişim yöntemiyle yapılan tebligattan itibaren 7 gün içinde gerekçeleriyle birlikte bildirebilir. Yüklenicinin cezaya karşı herhangi bir yanıt vermemesi veya savunmanın Kalkınma Ajansı tarafından tebellüğ edilmesinden itibaren 30 gün içinde Kalkınma Ajansı'nın cezayı yazılı olarak geri çekmemesi durumunda, ceza uygulama kararı bağlayıcı hale gelecektir. İlk ihlalden itibaren beş yıl içinde suçun tekrarlanması halinde men kararı altı yıla çıkarılabilecektir.

(2) Mücbir sebepler dışında sözleşme yükümlülüklerini ciddi ölçüde yerine getirmedikleri tespit edilen Yükleniciler toplam Sözleşme bedelinin %10'u oranında mali cezaya çarptırılacaklardır. İlk ihlalden itibaren beş yıl içinde, bu tür ihlallerin diğer Kalkınma Ajansları mali destek programları kapsamında, tekrarlanması halinde bu oran %20'ye yükseltilebilecektir.

(3) Yüklenici sözleşmeye uygun olarak malı süresinde teslim etmediği / işi bitirmediği takdirde Sözleşme Makamı tarafından 10 gün süreli gecikme ihtarını verilecek olup gecikilen her takvim günü için sözleşme bedelinin 6/10 (altı bölü on) oranında gecikme cezası uygulanır ve bu gecikme ihtarına rağmen aynı durumun devam etmesi halinde ayrıca protesto çekmeye gerek kalmaksızın kesin teminatı gelir kaydedilir ve sözleşme feshedilir.

### **Madde 13) Tazmin etme yükümlülüğü**

(1) Yüklenici, tüm masraf ve giderleri kendisine ait olmak üzere, Sözleşme Makamı'nı ve onun vekilleri ile çalışanlarını, patentler, ticari markalar ve telif hakkı gibi diğer fikri mülkiyet unsurları bakımından yasal hükümlerin veya üçüncü şahısların/tafların haklarının ihlal edilmesi de dâhil olmak üzere Yüklenicinin Sözleşme konusu işleri yürütürken bulunduğu herhangi bir fiil veya ihmalden kaynaklanan bütün iddia, talep, dava, kayıp ve zararlara karşı tazmin edecek, koruyacak, savunacak ve masun tutacaktır. Şöyle ki:

a) Sözleşme Makamı söz konusu iddia, talep, dava, kayıp ve zararları öğrenmesinden itibaren en geç 30 gün içinde bunları Yükleniciye bildirecektir;

b) Yüklenicinin Sözleşme Makamı'na karşı azami sorumluluğu sözleşme bedeline eşit bir tutarla sınırlı olacak ve bu tavan değer Yüklenici tarafından veya Yüklenicinin kasıtlı yanlış fiilleri dolayısıyla üçüncü şahıslara/taflara verilen zarar, kayıp ve hasarlar için geçerli olmayacaktır;

c) Yüklenicinin sorumluluğu sözleşme altındaki yükümlülüklerini yerine getirmemesinden doğrudan kaynaklanan iddia, talep, dava, kayıp ve zararlarla sınırlı olacak ve bunun arızı veya dolaylı sonucu olarak ortaya çıkan önceden bilinmeyecek durumlardan kaynaklanan sorumlulukları kapsamayacaktır.

(2) Yüklenici, tüm masraf ve giderleri kendisine ait olmak üzere, Sözleşme Makamı'nın talebi halinde, Yüklenicinin sözleşme altındaki yükümlülüklerini yerine getirmemesi durumunda sözleşme konusu işlerin yürütülmesinde meydana gelen her türlü kusur ve hatayı giderecektir.

(3) Yüklenici aşağıdaki sebeplerden ötürü bulunulan iddia, talep, dava, kayıp ve zararlar için hiçbir şekilde sorumluluk taşımayacaktır:

a) Sözleşme Makamı'nın Yüklenicinin herhangi bir tavsiyesi üzerine harekete geçmeyi ihmal etmesi veya Yüklenicinin herhangi bir fiilini, kararını veya tavsiyesini çığnemesi ya da Yüklenicinin mutabık olmadığı veya ciddi ölçüde çekincesini belirttiği bir kararı veya tavsiyeyi Yükleniciyi uygulamaya zorlaması; veya

b) Yüklenicinin talimatlarının Sözleşme Makamı'nın vekilleri, çalışanları veya bağımsız Yüklenicileri tarafından yanlış ve uygunsuz şekilde uygulanması.

(4) Yüklenicinin sözleşme altındaki yükümlülüklerini ihlal etmesinden dolayı sorumlu kalması, sözleşme konusu işlerin yerine getirilmesinden sonra da sözleşmenin tabi olduğu yasada belirtilen süre boyunca devam edecektir.

#### **Madde 14) Sağlık, sigorta ve iş güvenliği düzenlemeleri**

(1) Sözleşme Makamı, Yüklenicinin ve/veya onun hizmetleri yürüten personelinin normal ikamet yerlerinden ayrılmadan önce, uygun bir sağlık kuruluşunda, sağlık muayenesinden geçirilmelerini ve mümkün olan en kısa süre içinde bu muayeneye ait sağlık raporunu Sözleşme Makamı'na vermelerini talep edebilir.

(2) Yüklenici, sözleşme süresince geçerli olmak üzere kendisi ve sözleşme altında çalıştırdığı veya iş yaptırdığı diğer kişiler için iş hukukunun ve sosyal güvenlik mevzuatının gerektirdiği yükümlülükleri yerine getirecektir.

(3) Yüklenici, Sözleşme Makamının talep etmesi halinde, sözleşmenin imzalanmasından itibaren 20 gün içinde, mevzuatın öngördüğü azami tutara kadar olmak üzere tam bir tazminat sigortası poliçesi yaptıracak ve bu poliçeyi sözleşme süresince geçerli tutacaktır.

Söz konusu sigorta poliçesi sözleşme süresince aşağıdaki hususları sigorta teminatı kapsamında bulunduracaktır:

a) Yüklenicinin, çalıştırdığı personeli etkileyen hastalık ve iş kazaları bakımından sorumluluğu;

b) Sözleşmenin ifasında kullanılan Sözleşme Makamı ekipmanlarının kaybolması veya hasar görmesi;

c) Sözleşmenin ifasından kaynaklanan sebeplerle üçüncü şahısların/ tarafların veya Sözleşme Makamı'nın ve çalışanlarının kazaya maruz kalması halinde üstlenilecek hukuki sorumluluk ve

d) Sözleşmenin ifasıyla ilgili olarak kaza sonucu meydana gelecek ölümler veya kaza neticesinde oluşabilecek bedensel yaralanmalar dolayısıyla ortaya çıkacak kalıcı sakatlık veya iş göremezlik.

(4) Yüklenici, Sözleşme Makamı veya Proje Yöneticisi tarafından gerekli görülen zamanlarda sosyal güvenlik poliçelerine ve primlerin düzenli olarak ödendiğine dair kanıtları gecikmeksizin ibraz edecektir.

(5) Yüklenici, çalışanları ve uzmanları için bu kişilerin maruz kalabilecekleri tehlikelere karşı gerekli emniyet ve iş güvenliği tedbirlerini alacaktır.



(6) Yüklenici, çalışanlarının ve uzmanlarının maruz bulunduğu fiziksel risk düzeyini izlemekten ve Sözleşme Makamı'nı durumdan haberdar etmekten sorumludur. Yüklenicinin herhangi bir çalışanın veya uzmanının hayatına veya sağlığına kasteden yakın bir tehlikenin varlığından Yüklenici veya Sözleşme Makamı tarafından haberdar olunması halinde, Yüklenici bu kişileri güvenliğe kavuşturmak için gerekli işlem ve eylemleri derhal yapacaktır. Şayet Yüklenici söz konusu işlem ve eylemleri yaparsa bu durum Proje Yöneticisine derhal bildirilmelidir. Bu takdirde, Madde 35 uyarınca sözleşmenin askıya alınması söz konusu olabilecektir.

#### **Madde 15) Fikri ve sınaî mülkiyet hakları**

(1) Sözleşmenin yürütülmesi sırasında Yüklenici tarafından edinilen, derlenen veya hazırlanan haritalar, şemalar, çizimler, şartnameler, spesifikasyonlar, planlar, istatistikler, hesaplar, veri tabanları, yazılımlar, destekleyici/doğrulayıcı kayıtlar veya materyaller gibi her türlü veri ve rapor aksi belirtilmedikçe Sözleşme Makamı'nın mutlak mülkiyetinde kalacaktır. Yüklenici, sözleşmenin bitimi üzerine, bütün bu dokümanları ve verileri Sözleşme Makamı'na teslim edecektir. Yüklenici, Sözleşme Makamı'nın önceden yazılı onayı olmadan, bu doküman ve verilerin kopyalarını saklayamaz ve bunları sözleşme dışı amaçlar için kullanamaz.

(2) Telif hakları ve diğer fikri veya sınaî mülkiyet hakları da dahil olmak üzere, Sözleşmenin yürütülmesi sırasında yazılı materyallerle ilgili olarak elde edilen her türlü sonuç ve hak Sözleşme Makamı'nın mutlak mülkiyetinde olacaktır. Sözleşme Makamı, fikri ve sınaî mülkiyet haklarının önceden beri mevcut bulunduğu durumlar hariç olmak kaydıyla bu yazılı materyalleri herhangi bir sınırlamaya tabi olmaksızın uygun gördüğü şekilde kullanabilecek, yayımlayabilecek, devir veya temlik edebilecektir.

#### **Madde 16) Personel ve ekipman**

(1) Yüklenici, şartname gereği özgeçmişleri sunulan kilit uzmanlar dışında, sözleşmenin uygulanması kapsamında çalıştırmayı düşündüğü bütün personeli Sözleşme Makamı'na bildirmek zorundadır. Personelin sahip olması gereken asgari eğitim düzeyi, nitelik ve deneyimler -ve uygun olan durumlarda- gerekli uzmanlık düzeyi belirtilecektir. Sözleşme Makamı, Yüklenicinin personel seçimine itiraz etme hakkına sahiptir.

(2) Sözleşme Makamı'nın onayı üzerine projede çalışacak bütün personel görevlerine belirlenen süre içinde başlayacak, bunun mümkün olamaması halinde ise Sözleşme Makamı veya Proje Yöneticisi tarafından Yükleniciye bildirilen tarihte veya bunların bildirdiği süre içinde işbaşı yapacaklardır.

(3) Özel Koşullarda aksi belirtilen durumlar hariç olmak üzere, sözleşmede çalışan personel işyerlerine yakın bir yerde ikamet edecektir. Hizmetlerin bir kısmının ülke dışında yürütülecek olması halinde, Yüklenici hizmetlerin o kısmında görevlendirilen personelin isim ve niteliklerini Proje Yöneticisi'ne bildirecektir.

(4) Yüklenici:

- a) Personele işbaşı yaptırılması için önerilen zaman çizelgesini sözleşmenin her iki tarafça imzalanmasını takip eden 7 gün içinde Proje Yöneticisi'ne iletacaktır;
- b) Her bir personelin geliş ve gidiş tarihlerini Proje Yöneticisi'ne bildirecektir;
- c) Kilit uzman statüsünde olmayan personelin atanması için gerekli yazılı onayın verilmesine ilişkin talebini Proje Yöneticisi'ne sunacaktır.

(5) Yüklenici, personelinin belirlenmiş görevlerini etkin ve verimli bir şekilde yapabilmeleri için gerekli ekipman ve destek malzemelerinin temini ve idamesi amacıyla lüzumlu her türlü tedbiri alacaktır.

## **Madde 17) Personelin deęiřtirilmesi**

(1) Yklenici, Szleřme Makamı'nın nceden yazılı onayı olmaksızın, mutabık kalınmıř personelde deęiřiklik yapmayacaktır. Yklenici ařaęıdaki durumlarda kendi inisiyatifıyla personel deęiřiklięi teklif etmelidir:

- a) Personelin lm, hastalanması veya kaza geirmesi.
- b) Yklenicinin kontrol dıřındaki nedenlerle (rneęin istifa, v.b.) personel deęiřiklięinin gerekli olması.

(2) Bu sebeplere ek olarak, eęer Szleřme Makamı herhangi bir personelin veya uzmanın verimsiz olduęu veya szleřme altındaki grevlerini yerine getiremedięi kanaatindeyse, gerekelerini de belirttięi yazılı bir talepte bulunarak szleřmenin yrtlmesi sırasında personel deęiřiklięi isteyebilir.

(3) Personel deęiřiklięinin icap ettięi durumlarda yeni personel en azından yerini aldıęı personelle aynı nitelik ve deneyime sahip olmalıdır. Yeni personele denecek cret nceki personelin aldıęı cretten daha fazla olamaz. Yklenicinin eskisiyle eřdeęer niteliklere ve/veya tecrbeye sahip bir eleman bulamadıęı durumlarda, Szleřme Makamı, eęer szleřmenin dzgn řekilde ifası tehlikeye dřyorsa szleřmeyi feshetmeye karar verebilir. Eęer byle bir tehlikenin olmadıęı dřncesindeyse nerilen yeni personeli kabul edebilir. Ancak bu takdirde, nerilen yeni elemanın creti, sahip olduęu niteliklere uygun dzeyi yansıtacak řekilde tekrar mzakere edilecektir.

(4) Personelin deęiřtirilmesinden kaynaklanan ek maliyetler Yklenici tarafından stlenilecektir. Uzmanın hemen deęiřtirilemedięi veya yeni uzmanın greve bařlamasına kadar belirli bir zamanın getięi durumlarda, Szleřme Makamı, Ykleniciden yeni uzmanın geliřine kadar projeye geici bir uzman atamasını veya uzmanın geici yokluęunu telafi edecek bařka tedbirler almasını talep edebilir. Her iki halde de, Szleřme Makamı, uzmanın veya yerini alacak kiřinin mevcut bulunmadıęı dnem iin hibir deme yapmayacaktır.

## **SZLEřMENİN İFA EDİLMESİ**

### **Madde 18) Szleřmenin ifasında gecikmeler**

(1) Szleřmenin sresi ierisinde tamamlanması esastır. Eęer Yklenici Szleřme konusu iři szleřmede belirtilen sre iinde yerine getirmezse, Szleřme Makamı, resmi bir bildirimde bulunmaksızın ve szleřme altında sahip olduęu dięer haklara hanel gelmeksizin, szleřmede belirtilen ifa sresi sonu ile fiili ifa sresi sonu arasında geecek her gn veya gn blm iin maktu zarar-zıyan bedeli almaya hak kazanacaktır.

(2) Maktu zarar-zıyan bedeline iliřkin gnlk oran szleřme bedelinin ifa sresine ait gn sayısına blnmesi suretiyle hesaplanır.

(3) Eęer bu maktu zarar-zıyan bedeli tutarı szleřme bedelinin %15'ini ařarsa, Szleřme Makamı, Ykleniciye bildirimde bulunduktan sonra szleřmeyi feshedebilir ve iřleri Yklenicinin namı hesabına tamamlayabilir.

### **Madde 19) Szleřmede deęiřiklikler**

(1) Toplam szleřme tutarında yapılacak deęiřiklikler de dhil olmak zere, szleřmedeki nemli maddi deęiřiklikler mutlaka bir zeyilname ile yapılmalıdır. Eęer Ykleniciden szleřmede bir deęiřiklik talebi gelirse, Yklenici bu talebini deęiřiklięin yrrlęe girmesinin tasarlandıęı tarihten en az 30 gn nce Szleřme Makamı'na sunmalıdır. Yklenicinin somut kanıtlarla destekledięi ve Szleřme Makamı'nın da kabul ettięi deęiřiklik talepleri bu hkme tabi deęildir.

(2) Değişiklik için bir idari talimat verilmeden önce, Proje Yöneticisi söz konusu değişikliğin mahiyetini ve biçimini Yükleniciye bildirecektir. Yüklenici bu bildirim almasından sonra mümkün olan en kısa süre içinde Proje Yöneticisi'ne aşağıdaki hususları içeren yazılı bir teklif sunacaktır:

- a) İfa edilecek hizmete veya alınacak tedbirlere ilişkin bir açıklama ve bir uygulama programı ve
- b) Sözleşme ifa programında veya Yüklenicinin sözleşme altındaki yükümlülüklerinde gerekli değişiklikler

(3) Proje Yöneticisi, Yüklenicinin teklifini aldıktan sonra mümkün olan en kısa süre içinde değişikliğin uygulanıp uygulanmayacağına karar verecektir. Eğer Proje Yöneticisi değişikliğin uygulanmasına karar verirse, bir idari talimat düzenleyerek değişikliğin Yüklenicinin teklifinde belirtilen şartlarla Proje Yöneticisi tarafından tadil edildiği şekilde yürütüleceğini belirtecektir.

(4) Değişikliğin talep edildiği idari talimatı alması üzerine, Yüklenici, söz konusu değişikliği hemen uygulamaya başlayacak ve bunu yaparken sanki değişiklik sözleşmede belirtilmiş gibi buradaki Genel Koşullar kendisi için bağlayıcı olacaktır.

(5) Sözleşme Makamı, Proje Yöneticisi'nin adını ve adresini Yükleniciye yazılı olarak bildirecektir. Yüklenici de, Sözleşme ile ilgili olarak tayin ettiği irtibat personelinin adını ve adresini, denetçisini (denetçilerini) ve banka hesabını Sözleşme Makamı'na yazılı olarak bildirecektir. Sözleşme Makamı, Yüklenicinin seçtiği banka hesabına veya denetçiye itiraz etme hakkına sahiptir.

(6) Sözleşme Makamı'nın sözleşmede belirtilen banka hesabına yaptığı ödemeler onun bu konudaki sorumluluğunu ortadan kaldırmış olarak addedilecektir.

(7) Hiçbir değişiklik geçmişe dönük olarak yapılamaz. İdari emir veya zeyilname şeklinde olmayan veya iş bu Madde kapsamında düzenlenen hükümlere uygun olarak yapılmayan sözleşme değişiklikleri geçersiz ve hükümsüz sayılacaktır.

## **Madde 20) Çalışma saatleri**

(1) Yüklenicinin veya Yüklenici personelinin çalışma günleri ve saatleri işin gerektirdiği şartlara ve yasa, yönetmelik ve teamüllerine göre belirlenecektir.

(2) Yüklenici çalışma saatlerini kendi inisiyatifiyle değiştiremez. Çalışma saatlerinin, Sözleşme Makamının çalışma saatleriyle uyumlu olması ve olası değişikliklerde Sözleşme Makamının onayının alınması zorunludur.

## **Madde 21) İzinler**

(1) Sözleşmenin uygulama süresi sırasında Yüklenici tarafından uzmanları ya da kilit personeli için alınacak yıllık izinler Proje Yöneticisi'nin onaylayacağı bir zamanda kullanılmak zorundadır.

## **Madde 22) Kayıtlar**

(1) Yüklenici, işle ilgili olarak tam, doğru ve sistematik kayıtlar ve hesaplar tutacak olup bu kayıtlar ve hesaplar Yüklenicinin faturasında (faturalarında) belirtilen çalışma günü sayısını ve fiilen sarf edilen arazi giderlerin tamamen işin yerine getirilmesi için kullanılmış olduğunu yeterince kanıtlayacak şekil ve ayrıntıda olmalıdır.

(2) Yüklenici personelinin çalıştığı günlerin kaydedildiği çalışma zamanı çizelgeleri Yüklenici tarafından muhafaza edilmelidir. Çalışma zamanı çizelgeleri ayda bir kez Proje Yöneticisi veya Sözleşme Makamı'nın yetkilendirdiği bir kişi veya bizzat Sözleşme Makamı tarafından

onaylanmalıdır. Yüklenici tarafından fatura edilen tutarlar bu çalışma zamanı çizelgeleri ile uyumlu olmalıdır. Uzun süreli iş yapan uzmanlarda, çalışma zamanı çizelgeleri çalışılan gün sayısını göstermelidir. Kısa süreli iş yapan uzmanlarda ise, çalışma zamanı çizelgeleri çalışılan saat sayısını göstermelidir. Münhasıran ve işin icabı olarak Sözleşme amaçları çerçevesinde yapılan seyahatler sırasında geçen süre bu çalışma zamanı çizelgelerine kaydedilen -duruma göre- gün veya saate dahil edilebilir.

(3) Bu kayıtlar sözleşme altında yapılan son ödemeden sonra 5 yıl süreyle saklanmalıdır. Bu dokümanlar, çalışma zamanı çizelgeleri, uçak ve diğer ulaşım aracı biletleri, uzmanlara ödenen ücretlere ait ödeme fişleri ve arızı giderlere ilişkin fatura veya makbuzlar da dahil olmak üzere, gelir ve harcamalarla ilgili bütün belgeleri ve kanıtlayıcı dokümanların kontrolü için gerekli her türlü kaydı içerecektir. Bu kayıtların saklanmaması sözleşmenin ihlali anlamına gelecek ve sözleşmenin feshedilmesi sonucunu doğuracaktır.

(4) Yüklenici, Proje Yöneticisi'ne veya Sözleşme Makamı'nın yetkilendirdiği herhangi bir kişiye veya Sözleşme Makamı'nın kendisine ve Kalkınma Ajansı'na gerek işin temini sırasında ve gerekse sonrasında işle ilgili kayıt ve hesapları inceleme veya denetleme ve bunların kopyalarını alma imkânını tanıyacaktır.

### **Madde 23) Adli ve idari mercilerce yapılacak incelemeler**

(1) Yüklenici, adli ve idari mercilerin kolaylıkla inceleme yapabilmeleri için dokümanları çabuk erişilebilir ve dosyalanmış şekilde tutacaktır.

(2) Yüklenici, adli ve idari merciler tarafından gerçekleştirilecek incelemelerde, görevlilere gerekli kolaylığı sağlayacak, talep edilen bilgi ve belgeleri zamanında temin edecektir.

### **Madde 24) Ara ve nihai raporlar**

(1) Yüklenici sözleşme süresince, sözleşme kapsamında talep edilecek, ara raporları ve nihai raporu hazırlamak mecburiyetindedir. Bu raporlar bir teknik bölümden ve harcamaların gösterildiği bir mali bölümden oluşacaktır. Bu raporların formatı sözleşmenin yürütülmesi sırasında Proje Yöneticisi tarafından Yükleniciye bildirilen şekilde olacaktır.

(2) Sözleşme süresinin sona ermesinden hemen önce, Yüklenici bir nihai rapor taslağı hazırlayacak ve bu raporda -eğer varsa- sözleşmenin yürütülmesi sırasında ortaya çıkmış olan başlıca problemlerin kritiği de yer alacaktır.

(3) Bu nihai rapor, sözleşme ifa süresinin sona ermesinden itibaren en geç 30 gün içinde Proje Yöneticisi'ne iletilecektir. Sözleşme Makamını bağlamayacaktır.

(4) Sözleşmenin safhalar halinde ifa edildiği durumlarda, her bir safhanın ifa edilmesi üzerine Yüklenici bir kesin hakediş raporu düzenleyecektir.

### **Madde 25) Raporların ve dokümanların onaylanması**

(1) Yüklenici tarafından hazırlanıp iletilen raporların ve dokümanların Sözleşme Makamı tarafından onaylanması bunların sözleşme şartlarına uygun olduğunun tasdik edildiği anlamına gelecektir.

(2) Sözleşme Makamı, dokümanları ve raporları almasından itibaren 30 gün içinde, bunlarla ilgili kararını Yükleniciye bildirecek ve şayet bu rapor veya dokümanları reddetmişse ya da bunlarda değişiklik talep etmişse gerekçelerini belirtecektir. Eğer Sözleşme Makamı öngörülen süre içinde dokümanlar ve raporlar hakkında herhangi bir görüş belirtmezse, Yüklenici yazılı olarak bunların kabulünü talep edebilir. Eğer bu yazılı talebin alınmasından itibaren 30 gün içinde Sözleşme Makamı görüşlerini Yükleniciye açıkça bildirmezse dokümanlar veya raporlar onaylanmış addedilecektir.

(3) Bir rapor veya dokümanın Yüklenici tarafından değişiklikler yapılmak kaydıyla Sözleşme Makamı tarafından onaylandığı durumlarda, Sözleşme Makamı talep ettiği değişiklikler için, 15 günden fazla olmamak koşuluyla, bir süre belirtecektir.

(4) Sözleşmenin safhalar halinde ifa edildiği durumlarda, bu safhaların eş zamanlı olarak yürütüldüğü haller hariç olmak üzere, herbir safhanın ifa edilmesi Sözleşme Makamı'nın bir önceki safhayı onaylamasına tabi bulunacaktır.

## **ÖDEMELER VE BORÇ TUTARLARININ TAHSİLİ**

### **Madde 26) Ön Ödeme ve Ödemeler**

(1) Sözleşmenin Özel Koşullarında açıkça belirtilmek kaydıyla sözleşme bedelinin %20'sini geçmeyecek oranda ön ödeme yapılabilir.

(2) Yapım işi ve hizmet alımı sözleşmelerinde ödemeler hakediş esasına göre yapılacaktır. Sözleşme Makamı, Yüklenicinin ödeme için gerekli evrakları ve ödeme talebini intikal ettirmesinden itibaren inceleme yapacak ve ödemenin yapılması için uygunluğun tespit edilmesi üzerine transfer gerçekleştirilecektir.

(3) Mal alımı sözleşmelerinde ödemeler, sözleşme konusu malın teslimini takiben yapılacaktır. Ön ödeme öngörülmesi durumunda, sipariş mektubunu takiben ön ödeme yapılır ve bakiye mal tesliminde faturaya istinaden ödenir.

### **Madde 27) Giderlerin incelenmesi ve doğrulanması**

(1) İhtiyaç görmesi halinde Kalkınma Ajansı sağladığı mali destekler kapsamında yararlanıcı tarafından gerçekleştirilen harcamalar çerçevesinde, masrafı ilgili harcamayı yapandan karşılanmak üzere, uluslararası kabul görmüş bir yasal denetim organının üyesi olan bir dış denetçi tarafından faturaların ve mali raporların incelenmesini ve doğrulanmasını isteyebilir.

(2) Yüklenici, denetçiye inceleme yapabilmesi için bütün giriş ve erişim haklarını tanıyacaktır.

(3) Yapılan incelemede, usule aykırılığın tespiti halinde Kalkınma Ajansı gereken hukuki yollara başvurur.

### **Madde 28) Ödemeler ve geç ödemeye tahakkuk ettirilecek faiz**

(1) Sözleşme Makamının geç ödeme yapması halinde Yüklenici, geç ödeme için son tarihin sona erdiği ayın ilk gününde uygulanan Türkiye Cumhuriyet Merkez Bankasının uyguladığı reeskont faizine 3 puan ilave ederek hesaplanacak nispette ödeme faizi talep edebilir.

Geç ödeme faizi, ödeme son tarihi (dahil) ile Sözleşme Makamının hesabının borçlandırıldığı tarih (hariç) arasında geçen süre için geçerli olacaktır.

(2) Sözleşme Makamı'nın yapacağı ödemeler Yüklenicinin bildireceği banka hesabına yatırılacaktır.

(3) Hizmet alımı sözleşmelerinde, ödeme taleplerinde faturalarla birlikte ilgili çalışma zamanı çizelgelerinin kopyası veya ekstresi de sunulmalı ve böylelikle uzmanların harcadıkları zaman için faturalandırılan tutar açıklanmış olmalıdır.

(4) Son bakiyenin ödenmesi, Yüklenicinin işin bütün safhalarının veya kısımlarının yürütülmesine ilişkin tüm yükümlülüklerini yerine getirmiş olmasına ve Sözleşme Makamı'nın işin son safhasını veya kısmını onaylamış olmasına bağlıdır. Son ödeme ancak kesin/son hakediş raporunun ve kesin

hesabın Yüklenici tarafından sunulması ve bunların Sözleşme Makamı tarafından yeterli addedilerek onaylanması üzerine yapılacaktır.

(5) Sözleşme, kesin kabul onay belgesi imzalanana kadar tamamlanmış sayılmaz.

(6) Aşağıdaki olaylardan herhangi birinin meydana gelmesi ve varlığını sürdürmesi halinde, Sözleşme Makamı, Yükleniciye yazılı bildirimde bulunarak, Sözleşme altında Yükleniciye yapılacak ödemeleri tamamen veya kısmen askıya alabilir:

- a) Yüklenicinin sözleşmeyi ifa etmekte temerrüde düşmesi;
- b) Sözleşme uyarınca Yüklenicinin sorumlu olduğu ve Sözleşme Makamı'nın kanaatine göre projenin veya sözleşmenin başarıyla tamamlanmasını engelleyen veya engelleme tehlikesine yol açan diğer durumlar.

(7) Ödemelerdeki sorumluluk, tamamen Sözleşme Makamı ile yüklenici arasındadır. Ödemelerde meydana gelebilecek aksaklıklar hiçbir şekilde Kalkınma Ajansı'na izafe edilemez.

### **Madde 29) Kesin teminat ve sigorta,**

(1) Sözleşme Makamı yapacağı sözleşmelerde kesin teminat sunulmasını talep edebilir. Bu durumda Yüklenici, sözleşme bedelinin % 6'sından az olmamak üzere kesin teminat mektubu sunacaktır.

(2) Kesin teminat mektubu, mali kuruluşun antetli kağıdına yazılmış ve yetkili imzaları haiz şekilde düzenlenir.

(3) Özel Koşullar başka türlü şart koşmadığı sürece, nihai raporun onaylanmasını takiben 45 gün içerisinde teminat serbest bırakılacaktır.

(4) Kesin teminatın geçerliliğinin sona ermesi ve Yüklenicinin bunu yeniden geçerli kılamaması halinde, Sözleşme Makamı, ya şimdiye kadar yapılmış ödemelerin toplamına kadarına olan bir tutarı Sözleşme altında Yükleniciye ileride yapılacak ödemelerden keser ya da bu kesintiyi yapmanın mümkün olmadığı kanaatindeyse Sözleşmeyi feshedebilir.

(5) Eğer sözleşme herhangi bir sebeple feshedilirse, Yüklenicinin Sözleşme Makamı'na olan borçları kesin teminattan tahsil edilir. Bu durumda, teminatı düzenleyen kuruluş her ne sebeple olursa olsun ödemeyi geciktirmeyecek veya ödemeyi yapmaya itiraz etmeyecektir.

(6) Özel koşullarda aksi belirtilmedikçe, Yapım işlerinde zorunlu olmak üzere, Yüklenici, olası kayıp ve zararların önlenmesini teminen, işin yenilenmesine yetecek meblağda, iş ve iş yerini sigorta ettirecektir. Sigorta hem Yüklenici hem de Sözleşme Makamı adına yaptırılacak ve bu sigorta sözleşme ile yükümlü olunan herhangi bir kayıp veya zarar için geçerli olacaktır.

(7) Yüklenicinin sigorta yükümlülüklerine bakılmaksızın Yüklenici, çalışanları tarafından işlerin yürütülmesinden kaynaklanan kişisel yaralanmalar veya mala gelen zararlar için üçüncü şahıslar tarafından yapılan taleplere karşı sorumludur ve Sözleşme Makamının bu tür taleplere karşı sorumlu tutulamayacağını peşinen kabul eder.

### **Madde 30) Borç tutarlarının Yükleniciden tahsil edilmesi**

(1) Yüklenici nihai olarak onaylanmış bedelden daha fazla ödenmiş olan ve dolayısıyla Sözleşme Makamına borçlu bulunduğu bütün tutarları Sözleşme Makamı'nın talebi üzerine 15 gün içinde geri ödeyecektir. Yüklenicinin belirtilen süre içinde geri ödemeyi yapmaması halinde, Sözleşme Makamı, Türkiye Cumhuriyet Merkez Bankasının uyguladığı reeskont faizi oranına 3 puan eklenerek tespit edilecek faiz ilavesiyle tahsil yoluna gidecektir.

(2) Sözleşme Makamına geri ödenecek tutarlar Yükleniciye herhangi bir şekilde borçlu olunan tutarlardan mahsup edilebilir. Bu durum Yüklenicinin ve Sözleşme Makamı'nın geri ödemelerin taksitler halinde yapılması konusunda anlaşmaya varma haklarını etkilemeyecektir. Gerekli olan

hallerde, Kalkınma Ajansı mali destek sağlayan kuruluş sıfatıyla halefiyet prensibine dayalı olarak Sözleşme Makamının yerini alabilir.

(3) Sözleşme Makamına borçlu olunan tutarların geri ödenmesinden kaynaklanan banka masrafları tamamen Yüklenici tarafından üstlenilecektir.

### **Madde 31) Yapım İşlerinde Kabul ve Bakım**

(1) Proje Yöneticisi tarafından geçici veya kesin kabul doğrultusunda, gerçekleştirilen sözleşme konusu işlerin doğrulanması çalışmaları, Yüklenicinin hazır bulunduğu bir ortamda yapılacaktır.

(2) Sözleşme Makamı, bazı yapıları, yapı kısımlarını veya inşaat bölümlerini tamamlandıkça kullanmaya başlayabilir. Yapılar, yapı kısımları veya inşaat bölümlerinin Sözleşme Makamı tarafından devralınmasından önce mutlaka bunların kısmi kabul işlemleri gerçekleştirilmelidir. Ancak, acil durumlarda, Proje Yöneticisi tarafından yapılacak işlere ilişkin envanterin hazırlanmış olması ve bu hususta, Yüklenici ve Proje Yöneticisi arasında önceden mutabakata varılmış olması koşuluyla kabulden önce devir gerçekleşebilir. Sözleşme Makamı bir yapı, bunların bir kısmı veya inşaatın bir bölümünü devraldıktan sonra, Yüklenici hatalı yapım veya işçilikten dolayı ortaya çıkan herhangi bir hasar dışında ortaya çıkacak herhangi bir hasarı düzeltmek zorunda olmayacaktır.

(2) Tamamlanmaları üzerine başarılı bir şekilde denetim/incelemeleri geçmesi ve kullanıma uygun halde bulundurulması halinde, yapım işleri, Sözleşme Makamı tarafından teslim alınacak ve bir geçici kabul belgesi tanzim edilecek veya tanzim edilmiş sayılacaktır. Geçici kabul belgesi tanzim ederek verecek ve diğer hususların yanı sıra, işlerin sözleşmede belirtilenlere uygun bir şekilde hangi tarihte tamamlandığı ve geçici kabul için hazır hale geldiğine ilişkin görüşler yer alır.

(3) Bakım süresi özel koşullarda veya şartnamede belirtilmemiş ise, 365 gündür. Yüklenici, bakım döneminde ortaya çıkabilecek veya görülebilecek ve tasarım, işçilik ve malzemedeki kaynaklanan kusur veya hasarı en kısa sürede düzeltmekle sorumludur.

(4) Bakım süresinin sona ermesi üzerine veya bu şekilde birden fazla süre söz konusu olan durumlarda, son sürenin sona ermesi ve bütün kusur veya hasarların giderilmiş olması üzerine, Proje Yöneticisi, 30 gün içinde bir kopyasını Sözleşme Makamına vereceği bir Kesin kabul tutanağı hazırlayacaktır.

(5) Kesin kabul belgesi Proje Yöneticisi tarafından imzalanıncaya veya imzalanmış olduğu kabul edilinceye kadar, Yüklenicinin işleri tamamen gerçekleştirmiş olduğu kabul edilmeyecektir.

(6) Kesin kabul belgesinin tanzimine bağlı kalmaksızın, Yüklenici ve Sözleşme Makamı, kesin kabul belgesinin tanziminden önce ortaya çıkan yapılmamış, yerine getirilmemiş herhangi bir borçluluğu yerine getirme bakımından, yükümlü kalmaya devam edeceklerdir. Bu tür herhangi bir yükümlülüğün mahiyet ve kapsamı, sözleşme şartlarına atıf yapmak suretiyle belirlenecektir.

### **Madde 32) Mal alımı sözleşmelerinde teslim, kabul ve garanti işlemleri**

(1) Yüklenici sözleşme koşullarına göre malları teslim eder. Mallara ilişkin riskler, geçici kabullerine kadar yükleniciye aittir.

(2) Yüklenici, sözleşmede belirtildiği şekilde malların ulaşacakları yere nakli sırasında hasar görmelerini engellemek için uygun şekilde paketlenmesini sağlar. Paketleme, herhangi bir sınırlama olmadan, nakil ve açıkta depolama sırasında karşılaşılabilecekleri fiziki ve iklim şartlarından etkilenmeyi minimum seviyeye indirecek şekilde olmalıdır. Paketleme, paketlerin içinin ve dışının işaretlenmesi ve belgelendirilmesi, Özel Koşullarda belirlenen koşullarla ve Proje Yöneticisi tarafından istenebilecek değişikliklerle uyum içinde olmalıdır.

(3) Yüklenici, Proje Yöneticisinden teslim emri almadan kabul yerine hiçbir mal nakledilmez ve teslim edilmez. Yüklenici, sözleşmede geçen tüm malların kabul yerine tesliminden sorumludur.

Eğer Proje Yöneticisi, 30 gün içerisinde geçici kabul onayı vermezse ya da Yüklenicinin başvurusunu reddetmezse, bu sürenin son gününde geçici kabulü onayladığı varsayılır.

(4) Mallar, masraflarını Yüklenicinin karşılayacağı, öngörülen doğrulama ve test işlemleri tamamlanana kadar kabul edilmiş sayılmaz. Muayene ve testler, sevkiyattan önce yerinde ve /veya malların son teslim noktasında yürütülebilir.

(5) Proje Yöneticisi, malların sevkiyat süreci boyunca ve mallar devralınmadan önce aşağıdakileri emretme ve karar verme hakkına sahiptir:

- a. Sözleşmeye uygun olmadığını düşündüğü malların verilecek süre içinde kabul yerinden alınması;
- b. Bu malların düzgün ve uygun mallarla değiştirilmeleri,
- c. Önceki testlere ve ara ödemelere bakılmaksızın Yüklenicinin sorumlu olduğu malzeme işçilik ya da tasarım açısından montajın Proje Yöneticisi tarafından uygun bulunmadığı durumlarda bu montajın sökülmesi ve yeniden monte edilmesi,
- d. Yapılan iş, sağlanan mallar ya da Yüklenici tarafından kullanılan malzemelerin sözleşmeye uygun olup olmadıkları, ya da malların tamamının ya da bir bölümünün sözleşme şartını yerine getirip getirmediği.

(6) Yüklenici, belirtilen hataları en kısa sürede ve maliyetini kendi karşılayarak giderecektir. Eğer Yüklenici bu talimata uymazsa, Sözleşme Makamının talimat gereklerini başkalarına yaptırma hakkı vardır ve bununla ilgili ve bundan kaynaklanan tüm masraflar Sözleşme Makamı tarafından Yükleniciye yapılacak ödemelerden düşülür.

(7) Şartnamesinde belirtilen nitelik ve kalitede olmayan mallar reddedilir. Reddedilen mallara özel bir işaret konur. Bu işaret söz konusu malları tahrif edecek ya da ticari değerlerini etkileyecek şekilde olmamalıdır. Reddedilen mallar varsa Proje Yöneticisinin belirlediği süre içerisinde kabul yerinden yüklenici tarafından masrafı ve riskleri onun üzerinde olmak şartıyla alınır. Reddedilen malların kullanıldığı hiçbir iş kabul edilmez.

(8) Mallar, sözleşmeye uygun sevk edildiklerinde, gerekli testleri geçtiklerinde ya da geçmiş olarak kabul edildiklerinde ve Geçici Kabul onay belgesi aldıklarında ya da almış sayıldıklarında Sözleşme Makamına devredilir.

(9) Yüklenici, mallar Geçici Kabul için hazır olduklarında Proje Yöneticisine Geçici Kabul onay belgesi için başvurur. Proje Yöneticisi de başvurudan itibaren 30 gün içerisinde aşağıdaki işlemlerden birini uygular:

- a) Yükleniciye üzerinde eğer varsa çekincelerin belirtildiği, teslimatın sözleşmeye göre tamamlandığı tarihin yer aldığı ve malların geçici olarak kabul edildiğinin belirtildiği, bir kopyası Sözleşme Makamında kalan bir Geçici Kabul Onay Belgesi hazırlar; ya da
- b) Gerekçelerini ve geçici kabul için Yüklenicinin yapmak zorunda olduğu işlemleri belirterek başvuruyu reddeder.

(10) Eğer Proje Yöneticisi 30 gün içerisinde geçici kabul onay belgesi vermez ya da malları reddetmezse, geçici kabul onay belgesini vermiş sayılır.

(11) Kısmi sevkiyat durumunda Sözleşme Makamının kısmi kabul verme hakkı vardır.

(12) Malların geçici kabulünden sonra Yüklenici, sözleşmenin uygulanmasıyla ilintili bir iş için gerek duyulmayan geçici yapı ve malzemeleri söküp alacaktır. Ayrıca, her türlü çöp ve engelleyici unsuru kaldıracak ve Kabul yerini sözleşmenin gerektirdiği gibi eski haline getirecektir.

(13) Yüklenici, malların yeni, kullanılmamış, son model ve tasarımla malzemede son yenilikleri birleştirir durumda olduğunu eğer aksi sözleşmede yazmıyorsa garanti eder. Yüklenici, tasarım ya da malzemelerin şartnamede belirtildiği şekilde, kullanım hataları ya da ihmallerden



kaynaklananlar hariç olmak üzere, malzeme ya da işçilikten kaynaklanan hata ve kusurların olmadığını garanti eder. Bu garanti hükmü Özel Koşullarda belirtildiği şekilde geçerli kalır.

(14) Yüklenici, garanti süresinde ortaya çıkan bozukluk ya da hasarları ve aşağıda belirtilen durumları düzeltmekle sorumludur:

- a) Kusurlu malzeme, hatalı işçilik ya da Yüklenicinin tasarımından kaynaklanan sonuçlar,
- b) Garanti süresinde Yüklenicinin herhangi bir ihmali ya da eylemiyle ortaya çıkan durumlar,
- c) Sözleşme Makamı tarafından ya da onun adına yapılan bir muayene sırasında ortaya çıkan durumlar.

(15) Yüklenici pratik olan en kısa sürede kusurlu ya da hasarlı malı maliyetini karşılayarak düzeltir. Değiştirilen ya da tamir edilen tüm mallar için garanti süresi Proje Yöneticisinin sonuçtan tatmin olduğu tarihten itibaren başlar. Eğer sözleşme kısmi kabule izin veriyorsa, garanti süresi sadece yenileme ya da tamirden etkilenen parçalar için uzatılır.

(16) Eğer garanti süresinde bu tür bir kusur ya da hasar oluşursa Sözleşme Makamı ya da Proje Yöneticisi durumu Yükleniciye tebliğ eder. Eğer yüklenici tebliğde verilen zamanda içinde hata ve hasarda bir düzeltme yoluna gitmezse, Sözleşme Makamı;

- a) Kusur ya da hasarı kendi düzeltebilir ya da düzeltme işini maliyeti ve riskleri Yüklenici tarafından karşılanacak şekilde başkasına yaptırır. Bu durumda tüm masraflar Sözleşme Makamı tarafından Yükleniciye yapılacak ödemelerden, teminatından ya da her ikisinden birden düşülür.
- b) Sözleşmeyi feshedebilir.

(17) Yükleniciye hemen ulaşılamayan acil durumlarda ya da ulaşıldığında Yüklenicinin gerekli işlemleri yapmadığında, Sözleşme Makamı veya Proje Yöneticisi masrafları Yüklenici tarafından karşılanmak üzere işi yürütürler ve yapılan işlem hakkında en kısa zamanda Yükleniciyi bu konuda bilgilendirirler

(18) Garanti süresi geçici kabul tarihinde başlar ve garanti yükümlülükleri Özel Koşullar ve Teknik Şartnamede belirtilir. Eğer garanti süresi belirtilmemişse 365 gün olarak kabul edilecektir.

(19) Garanti süresinin sona ermesiyle Proje Yöneticisi Yüklenicinin sözleşmedeki yükümlülüklerini Proje Yöneticisinin memnuniyetiyle tamamladığı tarihi belirten ve bir kopyası Yüklenicide kalacak olan bir kesin kabul onay belgesini Yükleniciye verir. Kesin Kabul onay belgesi garanti süresinin bitiminden itibaren 30 gün içinde hazırlanır.

(20) Sözleşme, kesin kabul onay belgesi imzalanana ya da Proje Yöneticisi tarafından imzalanmış varsayılan kadar tamamlanmış sayılmaz.

### **Madde 33) Fiyatlarda değişiklik**

(1) Özel Koşullarda aksi öngörülmedikçe fiyat/ücret oranları veya tutarları değiştirilemeyecektir.

### **SÖZLEŞMENİN İHLALİ VE FESİH**

#### **Madde 34) Sözleşmenin ihlali**

(1) Tarafların herhangi biri sözleşme altındaki yükümlülüklerinden herhangi birini yerine getirmediğinde sözleşmeyi ihlal etmiş addedilir.

(2) Sözleşmenin ihlal edilmesi durumunda, ihlalden zarar gören taraf aşağıdaki hukuki çarelere başvurma hakkına sahip olacaktır:

- a) Zarar-ziyan bedelinin karşılıklı mutabakatla tahsili ve/veya
- b) Sözleşmenin feshedilerek yasal yollardan tahsili.

(3) Zarar-ziyan bedeli iki şekilde olabilir:

- a) Genel zarar-ziyan bedeli veya
- b) Maktu zarar-ziyan bedeli.

(4) Sözleşme Makamı zarar-ziyan bedeline hak kazandığı her durumda bu zarar-ziyan bedellerini Yükleniciye ödeyeceği tutarlardan veya ilgili teminattan kesebilir.

(5) Sözleşme Makamının, sözleşme tamamlandıktan sonra tespit edilen zarar veya hasarlar için tazminat alma hakkı saklıdır.

### **Madde 35) Sözleşmenin askıya alınması**

(1) Sözleşme konusu işin ihale edilmesine ilişkin prosedürlere veya sözleşmenin ifa edilmesine maddi hatalar veya usulsüzlükler veya sahtekarlıklar dolayısıyla hanel gelmesi durumunda Sözleşme Makamı sözleşmenin yürütülmesini askıya alacaktır.

(2) Söz konusu hataların veya usulsüzlüklerin veya sahtekarlıkların Yükleniciye atfedilecek sebeplerden kaynaklanması halinde Sözleşme Makamı ek bir önlem olarak bu hataların, usulsüzlüklerin veya sahtekarlıkların ciddiyetiyle orantılı şekilde Yükleniciye ödeme yapmayı reddetme veya evvelce ödemiş olduğu tutarları geri alma hakkına sahip olacaktır.

### **Madde 36) Sözleşmenin sözleşme makamı tarafından feshi**

(1) Sözleşme, sözleşmenin her iki tarafça imzalanmasından itibaren bir yıl içinde herhangi bir faaliyet ve karşılığında ödeme yapılmamışsa, kendiliğinden fesih olunmuş addedilecektir.

(2) Fesih, Sözleşme Makamının veya Yüklenicinin sözleşme altında sahip oldukları diğer hak ve yetkilere hanel getirmeyecektir.

(3) Bu Genel Koşullar'da tarif edilen fesih gerekçelerine ek olarak, Sözleşme Makamı aşağıdaki durumlardan herhangi birinin ortaya çıkması halinde Yükleniciye 7 (yedi) gün önceden bildirimde bulunarak sözleşmeyi feshedebilir:

- a) Yüklenicinin Sözleşme konusu işi önemli ölçüde sözleşmeye uygun şekilde yerine getirmemesi;
- b) Yüklenicinin işin düzgün ve zamanında yürütülmesini ciddi ölçüde etkileyecek şekilde yükümlülüklerini yerine getirmemesi veya ihmali etmesi durumunda bu halin giderilmesi için Proje Yöneticisi tarafından yapılan bildirim gereklere Yüklenicinin makul bir süre içinde uymaması;
- c) Yüklenicinin Proje Yöneticisi tarafından verilen idari emirleri yerine getirmeyi reddetmesi veya ihmali etmesi;
- d) Yüklenicinin sözleşmeyi devretmesi veya sözleşme altındaki işleri taşeronla vermesi;
- e) Yüklenicinin iflas etmesi veya tasfiyeye gitmesi, faaliyetlerinin mahkemeler tarafından kayyum idaresine verilmesi, alacaklılarıyla konkordato ve benzeri anlaşmalar yapması, ticari faaliyetlerini askıya alması, bu hususlarla ilgili olarak dava veya takibatlara maruz kalması, veya ulusal mevzuat gereğince benzer bir prosedür neticesinde bu türden durumlara düşmesi;
- f) Yüklenicinin mesleki fiil ve davranışlarıyla ilgili olarak kesinleşmiş hüküm ifade eden bir mahkeme kararıyla suçlu bulunarak hüküm giymiş olması;

- g) Yüklenicinin Sözleşme Makamı tarafından gerekçeli olarak kanıtlanan ağır bir mesleki kusur veya suistimalden suçlu bulunmuş olması;
- h) Yüklenicinin sahtekarlık, yolsuzluk, suç örgütüne iştirak veya başka bir yasadışı faaliyet münasebetiyle kesinleşmiş hüküm ifade eden bir mahkeme kararıyla suçlu bulunarak hüküm giymiş olması;
- i) Kalkınma Ajansı mali destekleri kapsamında finanse edilen başka bir tedarik sözleşmesi prosedürünü veya destek programı prosedürünü takiben Yüklenicinin akdi yükümlülüklerini yerine getirmediği için sözleşmeyi ciddi ölçüde ihlal ettiğinin ilan edilmiş olması;
- j) Sözleşmeye eklenen bir zeyilnameyle kaydedilmediği halde Yüklenicinin tüzel kişiliğinde, niteliğinde, statüsünde veya şirket üzerindeki kontrolünde değişikliğe yol açan bir kurumsal yapı değişikliğinin meydana gelmiş olması;
- k) Sözleşmenin ifa edilmesini önleyen başka bir yasal engelin zuhur etmiş olması;
- l) Yüklenicinin gerekli teminatları veya sigortayı sağlayamaması ya da söz konusu teminat veya sigortayı sağlayan kişinin bunlarda yer alan taahhüt hükümlerine riayet etmemesi.

(4) Yukarıda belirtilen durumlardan herhangi birinin ortaya çıkmasını takiben Sözleşme Makamı Yüklenicinin namı hesabına olmak üzere ya işi kendisi tamamlayacak ya da üçüncü bir şahısla/trafla başka bir sözleşme akdedecektir. Sözleşme Makamı'nın, Sözleşmeyi feshetmesi halinde, Yüklenicinin işin tamamlanmasındaki gecikmeden ötürü sorumluluğu, sözleşme altında daha önceden maruz kalınmış yükümlülükler saklı kalmak kaydıyla, derhal sona erecektir.

(5) Yüklenici, sözleşmenin feshi üzerine veya sözleşmenin feshedildiğine dair bildirimini aldığı anda, işin süratli ve düzgün bir biçimde ve ilgili maliyetler asgari düzeyde tutulacak şekilde tamamlanmasını teminen gerekli adımları derhal atacaktır.

(6) Proje Yöneticisi sözleşmenin feshinden sonra mümkün olan en kısa süre içinde fesih tarihi itibarıyla Yükleniciye borçlu olunan bütün tutarları ve hizmet bedellerini onaylayacaktır.

(7) Sözleşme Makamı Sözleşme konusu iş tamamlanıncaya kadar Yükleniciye herhangi bir ilave ödeme yapma yükümlülüğünde olmayacak ve eğer varsa işin tamamlanması için yaptığı ek harcamaların maliyetini Yükleniciden geri alma hakkına sahip olacak veya bunlardan sonra Yükleniciye borçlu kalınan herhangi bir bakiye mevcutsa bu bakiyeyi Yükleniciye ödeyecektir.

(8) Şayet Sözleşme Makamı tarafından sözleşme feshedilirse, Sözleşme Makamı maruz kaldığı zarar ve kayıpların bedelini sözleşmede belirtilen azami tutara kadar olmak üzere Yükleniciden geri alma hakkına sahip bulunacaktır. Eğer sözleşmede herhangi bir azami tutar belirtilmemişse, Sözleşme Makamı, sözleşme altında tanınan diğer hukuki çarelere başvurma hakkı saklı kalmak kaydıyla, sözleşme bedelinin Yüklenicinin kusuru nedeniyle işin yeterli şekilde tamamlanamayan bölümüne ait bulunan kısmını Yükleniciden geri alma hakkına sahiptir.

(9) Yüklenici, fesih anına kadar yapmış olduğu işler için kendisine borçlu olunan tutarlara ek olarak herhangi bir zarar veya hasar tazminatı talep etme hakkına sahip değildir.

### **Madde 37) Sözleşmenin Yüklenici tarafından feshi**

(1) Yüklenici, Sözleşme Makamının aşağıdaki durumlara sebebiyet vermesi halinde, Sözleşme Makamına 15 gün önceden bildirimde bulunarak sözleşmeyi feshedebilir:

- a) Sözleşme Makamının Yükleniciye borcunu haklı bir neden olmaksızın ödememesi;
- b) Hatırlatmalara rağmen Sözleşme Makamının yükümlülüklerini ısrarla yerine getirmemesi; veya

- c) Sözleşmede belirtilmeyen nedenlerle veya Yüklenicinin kusurundan kaynaklanmayan sebeplerle Sözleşme Makamının işin tamamının veya bir kısmının yürütülmesini 60 günden daha uzun bir süreyle askıya alması.

(2) Sözleşmenin Yüklenici tarafından feshi Sözleşme Makamı'nın veya Yüklenicinin sözleşme altında sahip oldukları diğer haklara hanel getirmeyecektir.

(3) Sözleşmenin Yüklenici tarafından feshedilmesi durumunda Sözleşme Makamı bu fesih dolayısıyla Yüklenicinin uğrayacağı zarar ve hasarların bedelini ödeyecektir. Bu ilave ödemenin toplam tutarı Özel Koşulların sözleşme bedeli belirtilen maddesinde yer alan miktarı aşamayacaktır.

### **Madde 38) Vefat**

(1) Eğer Yüklenici tek bir gerçek kişiye bu kişinin vefatı halinde sözleşme kendiliğinden fesholunmuş addedilecektir. Ancak bu kişinin varisleri veya hak sahipleri Yüklenicinin vefatından itibaren 15 gün içinde sözleşmeyi sürdürme isteklerini bir bildirimle beyan etmişlerse, Sözleşme Makamı bunların yaptıkları teklifi inceleyecektir. Sözleşme Makamı'nın kararı bu teklifin alınmasından itibaren 15 gün içinde ilgili varislere veya hak sahiplerine bildirilecektir.

(2) Yüklenici bir grup gerçek kişiden oluşuyorsa ve bunlardan biri veya daha fazlası vefat etmişse, Sözleşme konusu işin sürdürülmesi hakkında taraflar arasında karşılıklı mutabakatla bir rapor düzenlenecek ve Sözleşme Makamı ölen kişilerin vefat tarihinden itibaren 15 gün içinde duruma göre grubun sağ üyeleri veya ölenlerin varisleri ya da hak sahipleri tarafından bulunmuş taahhütlere uygun olarak sözleşmenin sürdürülmesi veya sözleşmenin feshi yönünde karar verecektir. Sözleşme Makamı'nın kararı bu husustaki teklifin alınmasından itibaren 30 gün içinde grubun sağ üyelerine veya ilgili varislere ya da hak sahiplerine bildirilecektir.

(3) Bu kişiler Yükleniciyle aynı ölçüde sözleşmenin düzgün ifa edilmesinden müştereken ve münferiden sorumlu olacaklardır. Sözleşmenin devam ettirilmesi sözleşmede hükme bağlanmış teminatın düzenlenmesi ve sağlanmasıyla ilgili kurallara tabi olacaktır.

### **Madde 39) Süre uzatımı verilebilecek haller ve şartları**

(1) Süre uzatımı verilebilecek haller aşağıda sayılmıştır.

A. Mücbir sebepler;

a) Doğal afetler.

b) Kanuni grev.

c) Genel salgın hastalık.

d) Kısmi veya genel seferberlik ilanı.

e) Gerekliğinde Kalkınma Ajansı veya ilgili kurum/kuruluşlar tarafından belirlenecek benzeri diğer haller.

Yukarıda belirtilen hallerin mücbir sebep olarak kabul edilebilmesi ve süre uzatımı verilebilmesi için mücbir sebep oluşturacak durumun;

a) Yükleniciden kaynaklanan bir kusurdan ileri gelmemiş bulunması,

b) Taahhüdün yerine getirilmesine engel nitelikte olması,

c) Yüklenicinin bu engeli ortadan kaldırmaya gücünün yetmemiş olması,

d) Mücbir sebebin meydana geldiği tarihi izleyen yirmi (20) gün içinde yüklenicinin Sözleşme Makamına ve ilgili Ajansa yazılı olarak bildirimde bulunması

e) Yetkili merciler tarafından belgelendirilmesi,

zorunludur.

B. Sözleşme Makamından kaynaklanan sebepler

Ayrıca Sözleşme Makamının sözleşmenin ifasına ilişkin yükümlülüklerini yüklenicinin kusuru olmaksızın, öngörülen süreler içinde yerine getirmemesi (yer tesliminin, projelerin

onaylanmasının gecikmesi gibi) ve bu sebeple sorumluluğu yükleniciye ait olmayan gecikmeler meydana gelmesi ve işin süresinde bitirilememesi halinde, bu durumun taahhüdün yerine getirilmesine engel olması ve yüklenicinin bu engeli ortadan kaldırmaya gücünün yetmemiş bulunması kaydıyla yüklenicinin başvurusu üzerine durum Sözleşme Makamı ve İlgili Ajans tarafından incelenerek yapılacak işin niteliğine göre işin bir kısmına veya tamamına ilişkin süre uzatımı verilebilir.

(2) Eğer sözleşme altındaki yükümlülüklerin yerine getirilmesi sözleşmenin her iki tarafça imzalandığı tarihten sonra meydana gelen bir mücbir sebep durumundan ötürü engellenirse, tarafların hiçbiri sözleşme altındaki yükümlülüklerini ihlal etmiş sayılmayacaktır.

(3) Mücbir sebep durumundan etkilenen taraf sözleşme altındaki yükümlülüklerini asgari gecikmeyle yerine getirebilecek şekilde bu durumu ortadan kaldırmak için tüm makul tedbirleri alacaktır.

(4) Sözleşmedeki özel hükümler saklı kalmak kaydıyla, Yüklenici, sözleşme altındaki yükümlülüklerini yerine getirememesinin veya yerine getirmede gecikmesinin bir mücbir sebep durumundan kaynaklanması halinde ve kaynaklandığı ölçüde maktu zarar-zıyan bedeli ödemekten veya kusur-temerrüt nedeniyle fesihten sorumlu olmayacaktır. Sözleşme Makamı da, sözleşmedeki özel hükümler saklı kalmak kaydıyla, benzer şekilde sözleşme altındaki yükümlülüklerini yerine getirememesinin veya yerine getirmede gecikmesinin bir mücbir sebep durumundan kaynaklanması halinde ve kaynaklandığı ölçüde sözleşmenin kusur-temerrüt nedeniyle Yüklenici tarafından feshinden veya sözleşme tahtındaki mükellefiyetlerini ifa edememesinden ötürü gecikmiş ödemeler için faiz ödemekten sorumlu olmayacaktır.

(5) Eğer taraflardan herhangi biri mücbir sebep durumunun meydana gelmesi nedeniyle yükümlülüklerini yerine getirmesinin etkilenebileceği kanaatindeyse, diğer tarafı bu durumdan derhal haberdar ederek mücbir sebebin mahiyetini, muhtemel süresini ve yaratacağı muhtemel etkileri bildirecektir. Proje Yöneticisi yazılı olarak aksi yönde talimat vermedikçe, Yüklenici makul ölçülerde mümkün olduğu ölçüde sözleşme altındaki yükümlülüklerini yerine getirmeyi sürdürecektir ve bu arada mücbir sebebin engellemediği yükümlülüklerini ifa etmek için makul bütün alternatif yolları arayacaktır. Yüklenici, Proje Yöneticisi tarafından kendisine bu yönde talimat verilmedikçe söz konusu alternatif yol ve yöntemleri uygulamaya koymayacaktır.

(6) Eğer mücbir sebep koşulları meydana gelir ve varlığını 180 gün boyunca sürdürürse, bu takdirde, Yükleniciye mücbir sebepten ötürü tanınacak ifa süresi uzatımları saklı kalmak kaydıyla, tarafların herhangi biri 30 gün önceden diğer tarafa fesih bildiriminde bulunma hakkına sahip olacaktır. Şayet 30 günlük sürenin sonunda mücbir sebep durumu hala devam ediyorsa, sözleşme feshedilecek ve bunun neticesinde taraflar sözleşme altındaki yükümlülüklerini yerine getirmeyi sürdürmekten kurtulmuş olacaklardır.

## **İHTİLAFLARIN HALLİ**

### **Madde 40) İhtilafların halli**

(1) Sözleşme Makamı ve Yüklenici, sözleşmeyle ilgili olarak kendi aralarında çıkabilecek her türlü ihtilafı dostane yollarla çözmek için ellerinden gelen tüm çabayı harcayacaklardır.

(2) Herhangi bir ihtilafın ortaya çıkması durumunda, sözleşme tarafları gerek ihtilafı ilgili tutum ve konularını gerekse mümkün gördükleri çözümler hakkındaki düşüncelerini birbirlerine yazılı olarak bildireceklerdir. Eğer sözleşme taraflarından herhangi biri yararlı olacağı kanaatindeyse, taraflar bir toplantı yaparak ihtilafı halletmeye çalışacaklardır. Tarafların her biri, dostane çözüm

isteğine bu yöndeki talebi almasından itibaren 10 gün içinde cevap verecektir. Dostane çözüme ulaşma süresi, bu husustaki isteğin yapıldığı tarihten itibaren 60 gün olacaktır.

(3) Dostane çözüme ulaşma çabasının başarısız olması veya taraflardan herhangi birinin bu yöndeki isteğe zamanında cevap vermemesi halinde, tarafların her biri diğer tarafa bildirimde bulunarak, ihtilafın Kalkınma Ajansının uzlaştırmasıyla çözümlenmesini kararlaştırabilirler. Uzlaştırma sürecinin başlamasından itibaren 60 gün içinde ihtilaf halledilemezse, sözleşme taraflarının her biri ihtilaf çözümüyle ilgili bir sonraki aşamaya geçme hakkına sahip olacaktır.

(4) Dostane çözüme veya uzlaştırma yoluyla ihtilafın halline bu prosedürlerden birinin başlamasından itibaren 120 gün içinde ulaşılamazsa, tarafların her biri Özel Koşulların ilgili Maddesinde belirtildiği şekilde ihtilafın çözümlenmesini ulusal bir kaza merciinin kararına veya tahkim kararına havale edebilir.

## **HÜKÜM BULUNMAYAN HALLER**

### **Madde 41) Hüküm bulunmayan haller**

(1) İş bu Genel Koşullarda ve sözleşmenin diğer bağlayıcı belgelerinde, sözleşmenin imzalanması ve ifası aşamalarında ortaya çıkabilecek ve karşılığında ilgili belgelerde hüküm bulunmayan hallerde, ilgisine göre Kamu İhale Mevzuatının mal, hizmet ve yapım işlerine ilişkin Tip Sözleşmelerindeki hükümler ve hukuki referansları kıyasen uygulanır.

*Okudum, kabul ediyorum. .../.../201...*

*İmza*

*Teklif Veren*

## **Söz.Ek-2: Teknik Şartname (İş Tanımı)**

[Teknik şartnamenin (iş tanımının) amacı, yürütülecek proje kapsamında gerçekleştirilecek faaliyetleri ve yapılacak işleri net bir şekilde tanımlamak, teklif verme aşamasında yüklenicilere verecekleri teklifin mahiyeti hakkında bilgi vermek, teklifçileri yönlendirmek ve proje uygulaması esnasında yüklenicinin başvuracağı referansı olarak hizmet etmektir. Teknik Şartname, ihale dosyasına dahil edilir ve ihale sonucunda imzalanan sözleşmenin ayrılmaz bir parçası olur.]

Teknik Şartnamenin tam olarak hazırlanması, projenin nihai başarısı için çok önemlidir. Düzgün bir şekilde hazırlanmış Teknik Şartname projenin doğru bir biçimde tasarlanmasını, çalışmanın öngörülen takvim dahilinde yapılmasını ve kaynakların israf edilmemesini sağlar.]

## **TEKNİK ŞARTNAME STANDART FORMU (Söz.EK:2b)**

### **İĞDIR OSB ALTYAPISINA YÖNELİK 4 LOTTAN OLUŞAN YAPIM İŞİ İÇİN TEKNİK ŞARTNAME**

[Sözleşme Makamı mal alımı kapsamında tedarik etmek istediği mallarda arayacağı; özellikleri, standart ve kalite seviyelerini, montaj ve bakım onarım hizmetlerini vb hususları ihaleye çıkmadan önce hazırlayacağı Teknik Şartnamede detaylı olarak izah edecektir. Aşağıdaki bölümlerden işin niteliğine uygun olanları doldurulacak, gerek duyulursa ilave maddeler eklenebilecektir.]

**Sözleşme başlığı :** “İĞDIR, SANAYİ ALTYAPISINI GÜÇLENDİRİYOR VE ÜRETİME DAYALI İHRACATA YÖNELİYOR” Projesi Yapım İşİ

**Yayın Referansı :** TRA2/16/GPD/0001

Genel Tanım

Proje Genel Amaçlar:

Genel Amaçlar: Doğu Anadolu Bölgesinin istihdam ve ihracat odaklı OSB'sini kurarak İğdır'da sürdürülebilir sanayileşmeyi gerçekleştirmek.

Özel Amaçlar:

- Iğdır OSB'nin acil altyapı sorunlarını kesin çözüme kavuşturmak,
- OSB'de yer alan/alacak olan işletmelere sağlıklı ve güvenli bir ortam tesis etmek,
- OSB'nin ulusal ve uluslararası ortamda bilinirliğini artırmak

### Iğdır OSB Altyapısına Yönelik 3 Lottan Oluşan Yapım İşi

A	B	C
Sıra No	Teknik Özellikler	Miktar
LOT 1	<p style="text-align: center;"><b>LOT 1: OSB Güvenlik Duvarı Yapım İşi;</b></p> <p><b><u>3,700 m güvenlik duvarı yapımı;</u></b></p> <ul style="list-style-type: none"><li>➤ En az 80 cm genişlik, 20 cm yükseklikteki temel üstüne beton ve beton temel üstünde 170 cm yükseklikte 3,700 metre uzunluğunda duvar yapımı (Boy=170 cm yükseklik zeminden ölçülecektir, arazinin her yerinde ölçü aynı olmalıdır)</li><li>➤ İş kapsamında duvar alt temeline denk gelecek arazinin düzenlenmesi,</li><li>➤ 3,700 metre duvar üstüne 2,5 m aralıklarla profil direk ve üzerine 4 sıra dikenli tel yapılacaktır.</li><li>➤ 50*50 5mm demir lama (köşebend) olacak, 4 sıra dikenli tel montajı için delikler açılmış olacaktır. Demir profiller 20 cm betona gömülecek ve ankraj ile sağlamlaştırılacaktır.</li><li>➤ Dikilecek demir profiller arası mesafe en çok 2.5 metrede bir olacaktır, galvanizli tel 2mm, ters büküm ve dikenleri arasında en çok 10 cm olacak şekilde yerleştirilecektir. Profil bükümlü dışa doğru 60 derece açıyla ayarlanacaktır.</li></ul> <p>Diğer Teknik Hususlar:</p> <ul style="list-style-type: none"><li>➤ 78 adet rögar kapakların kompozit kapak ile değiştirilmesi (mevcut rögar kapakları nizami şekilde sökülerek yerlerine kompozit çift kilitli OSB'ye uygun D (400) 40 TON yük taşımaya dayanıklı kapaklar monte edilecektir)</li></ul> <p>Not: Detaylar için aşağıda verilen teknik çizimlere bakınız, ayrıca projede tereddüt edilen veya anlaşılmayan hususlarda idareden detaylı bilgi alınabilecektir.</p>	Belirtilen iş



A	B	C
Sıra No	Teknik Özellikler	Miktar
LOT 2	<p style="text-align: center;"><b>LOT 2: Menfezlerin Yapım İşi;</b></p> <p><b><u>4 Adet Menfezin Yapımı;</u></b></p> <ul style="list-style-type: none"> <li>➤ 1 adet 20 m uzunluğunda 3*3 yüksekliğinde iki gözlü menfez yapımı</li> <li>➤ 2 adet 4 m uzunluğunda 3*3 yüksekliğinde iki gözlü menfez yapımı ve güvenlik duvarı ile bağlantısının sağlanması,</li> <li>➤ 1 adet 3 m uzunluğunda 2,50*2,50 yüksekliğinde iki gözlü menfez yapımı ve güvenlik duvarı ile bağlantısının sağlanması</li> </ul> <p>Not: Menfezin teknik çizimleri aşağıda verilen teknik çizimlerde gösterilmiştir.</p>	4 adet
LOT 3	<p><b>LOT 3 : II. Etap İçme Ve Kullanma Suyu Su Deposu Bakımı Ve Kapasite Güçlendirmesi</b></p> <p>(Detaylı teknik bilgilere aşağıda yer verilmiştir.)</p> <ul style="list-style-type: none"> <li>➤ 78 adet rögar kapakların kompozit kapak ile değiştirilmesi (mevcut rögar kapakları nizami şekilde sökülerek yerlerine kompozit çift kilitli OSB'ye uygun 40 TON yük taşımaya dayanıklı kapaklar monte edilecektir)</li> </ul>	Belirtilen iş

## Teknik Çizim ve Projeler;

### LOT 1: Güvenlik Duvarı Teknik Çizimi

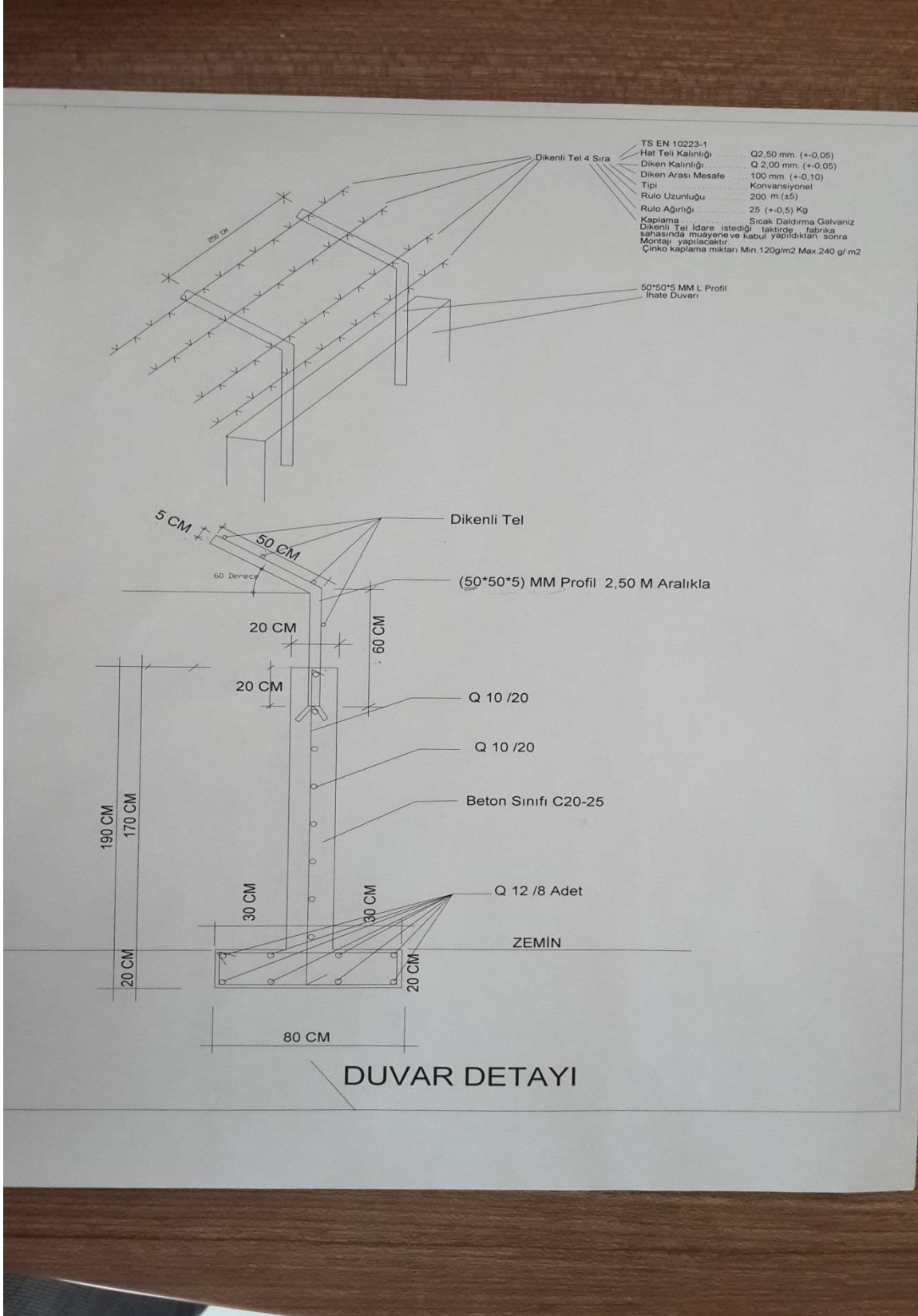

## LOT 2: Menfezlerin Yapımı;( EK 2 ) 4 Adet teknik detaylar aşağıda

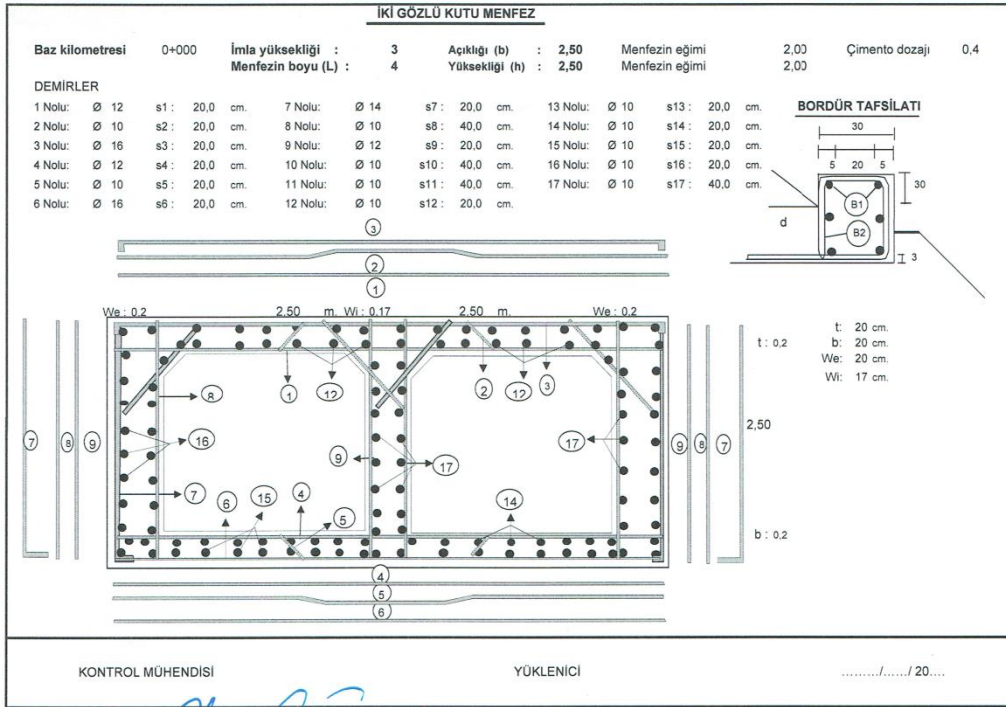

GÖVDE DEMİRLERİ													
DEMİR NO	ADET	ÇAP	UZUNLUKLAR										
			Ø	BOY	Ø26	Ø22	Ø20	Ø18	Ø16	Ø14	Ø12	Ø10	Ø8
1	20	12	5,47								109,4		
2	20	10	5,553									111,06	
3	20	16	5,927						118,54				
4	20	12	5,47								109,4		
5	20	10	5,553									111,06	
6	20	16	5,47						109,4				
7	40	14	3							120			
8	20	10	2,75										55
9	40	12	2,75								110		
10	20	10	1,07										21,4
11	20	10	0,816										16,32
12	20	10	3,9										78
13	29	10	3,9										113,1
14	28	10	3,9										109,2
15	29	10	3,9										113,1
16	28	10	3,9										109,2
17	28	10	3,9										109,2
B1	10	12	1,732								17,32		
B2	6	12	2,8								16,8		
Toplam boy (m)				0	0	0	0	227,94	120	362,92	946,64	0	
Birim ağırlık (kg/m)				4,168	2,984	2,466	1,998	1,578	1,208	0,888	0,617	0,395	
Toplam ağırlık (kg)				0	0	0	0	359,689	144,96	322,273	584,077	0	
GENEL TOPLAM (kg)				504,65					906,35				

*Handwritten signature or initials in blue ink.*

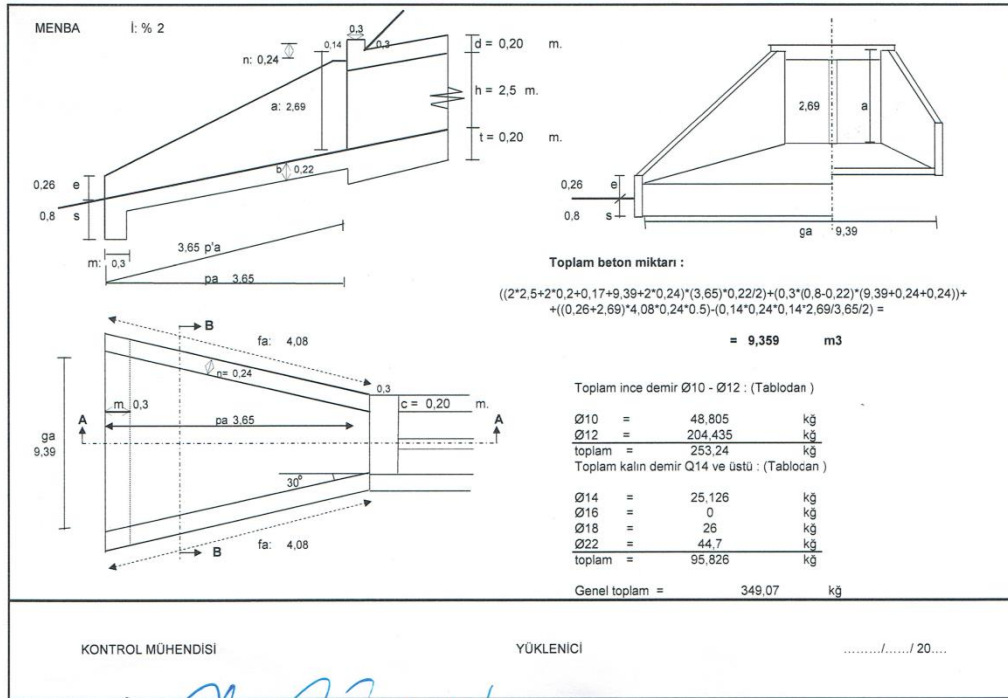

*Handwritten signature in blue ink.*

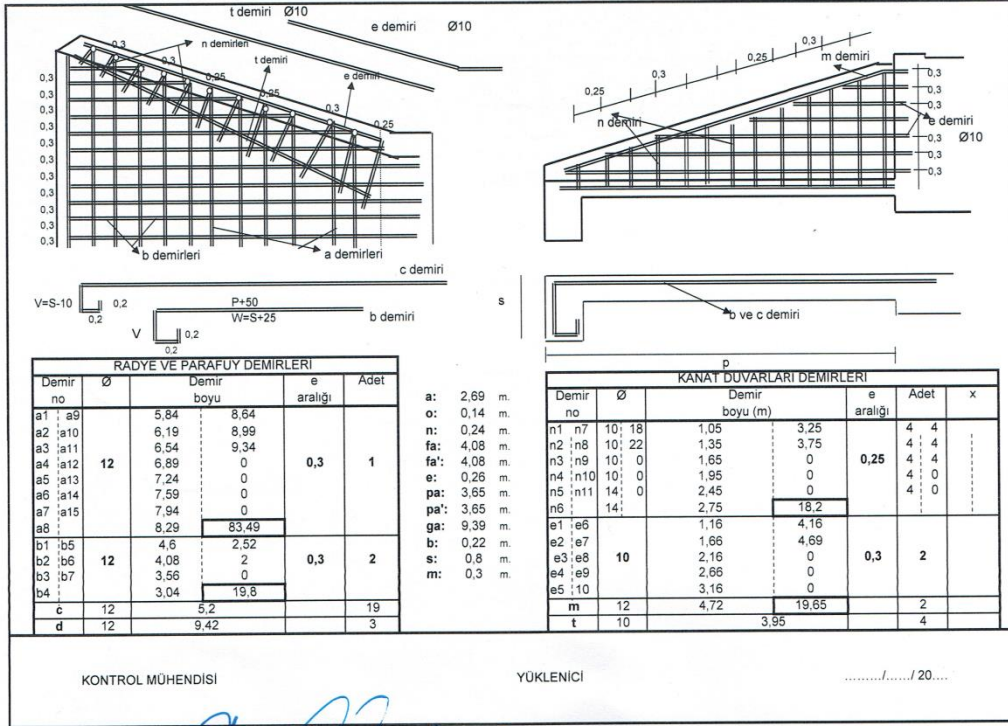

RADYE VE PARAFUY DEMİRLERİ					
Demir no	Ø	Demir boyu	e aralığı	Adet	
a1	a9	5,84	8,64	0,3	1
a2	a10	6,19	8,99		
a3	a11	6,54	9,34		
a4	a12	6,89	0		
a5	a13	7,24	0		
a6	a14	7,59	0		
a7	a15	7,94	0		
a8		8,29	83,49		
b1	b5	4,6	2,52	0,3	2
b2	b6	4,08	2		
b3	b7	3,56	0		
b4		3,04	19,8		
c	12		5,2		19
d	12		9,42		3

- a: 2,69 m.  
 o: 0,14 m.  
 n: 0,24 m.  
 fa: 4,08 m.  
 e: 0,26 m.  
 pa: 3,65 m.  
 ga: 3,65 m.  
 b: 0,22 m.  
 s: 0,8 m.  
 m: 0,3 m.

KANAT DUVARLARI DEMİRLERİ						
Demir no	Ø	Demir boyu (m)		e aralığı	Adet	x
n1	n7	10	1,05	3,25	4	4
n2	n8	10	1,35	3,75	4	4
n3	n9	10	1,65	0	4	4
n4	n10	10	1,95	0	4	0
n5	n11	14	2,45	0	4	0
n6		14	2,75	18,2		
e1	e6		1,16	4,16	0,3	2
e2	e7		1,66	4,69		
e3	e8		2,16	0		
e4	e9		2,66	0		
e5	e10		3,16	0		
m	12		4,72	19,65		
t	10			3,95		4

KONTROL MÜHENDİSİ

YÜKLENİCİ

...../...../20....

*Handwritten signature in blue ink*

**İKİ GÖZLÜ KUTU MENFEZ**

Baz kilometresi : 0+000 İmla yüksekliği : 3 Açıklığı (b) : 3,00 Menfezin eğimi : 2,00 Çimento dozajı : 0,4  
 Menfezin boyu (L) : 20 Yüksekliği (h) : 3,00 Menfezin eğimi : 2,00

**DEMİRLER**

1 Nolu: Ø 14	s1 : 20,0 cm	7 Nolu: Ø 16	s7 : 20,0 cm	13 Nolu: Ø 10	s13 : 20,0 cm
2 Nolu: Ø 10	s2 : 20,0 cm	8 Nolu: Ø 10	s8 : 20,0 cm	14 Nolu: Ø 10	s14 : 20,0 cm
3 Nolu: Ø 18	s3 : 20,0 cm	9 Nolu: Ø 12	s9 : 20,0 cm	15 Nolu: Ø 10	s15 : 20,0 cm
4 Nolu: Ø 12	s4 : 20,0 cm	10 Nolu: Ø 10	s10 : 40,0 cm	16 Nolu: Ø 10	s16 : 20,0 cm
5 Nolu: Ø 10	s5 : 20,0 cm	11 Nolu: Ø 10	s11 : 40,0 cm	17 Nolu: Ø 10	s17 : 40,0 cm
6 Nolu: Ø 13	s6 : 20,0 cm	12 Nolu: Ø 10	s12 : 20,0 cm		

**BORDÜR TAFSİLATI**

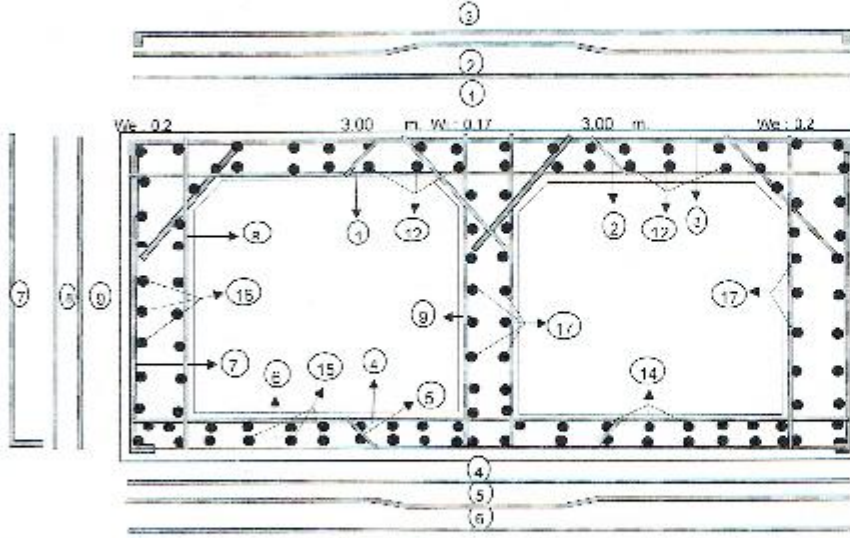
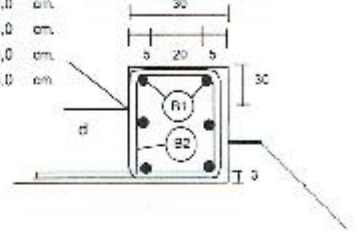

L : 24 cm.  
 b : 24 cm.  
 Wa: 20 cm.  
 Wl: 17 cm.  
 t : 0,2  
 3,00  
 b : 0,2

KONTROL MÜHENDİSİ

YÜKLENCİ

1 / 20

*Handwritten signatures in blue ink.*

GÖVDE DEMİRLERİ													
DEVR	ADET	CAP	UZUNLUKLAR										
			Ø	BOY	Ø26	Ø22	Ø20	Ø18	Ø16	Ø14	Ø12	Ø10	Ø8
1	100	14	6,47							647			
2	100	10	6,586								658,6		
3	100	18	6,984				698,4						
4	100	12	6,47							647			
5	100	10	6,586								658,6		
6	100	18	6,47				647						
7	200	16	3,609					721,8					
8	200	10	3,31								662		
9	200	12	3,31							662			
10	100	10	1,197								119,7		
11	100	10	0,872								87,2		
12	26	10	19,9								517,4		
13	34	10	19,9								676,6		
14	32	10	19,9								636,8		
15	34	10	19,9								676,6		
16	32	10	19,9								636,8		
17	32	10	19,9								636,8		
B1	12	12	1,812							21,744			
B2	6	12	3,3							19,8			
Toplam boy (m)				0	0	0	1345,4	721,8	647	1350,54	5967,1	0	
Birim ağırlık (kg/m)				4,168	2,984	2,466	1,998	1,578	1,208	0,888	0,617	0,395	
Toplam ağırlık (kg)				0	0	0	2688,11	1139	781,576	1199,28	3681,7	0	
GENEL TOPLAM (kg)				4608,69						4880,98			

*[Handwritten signature]*



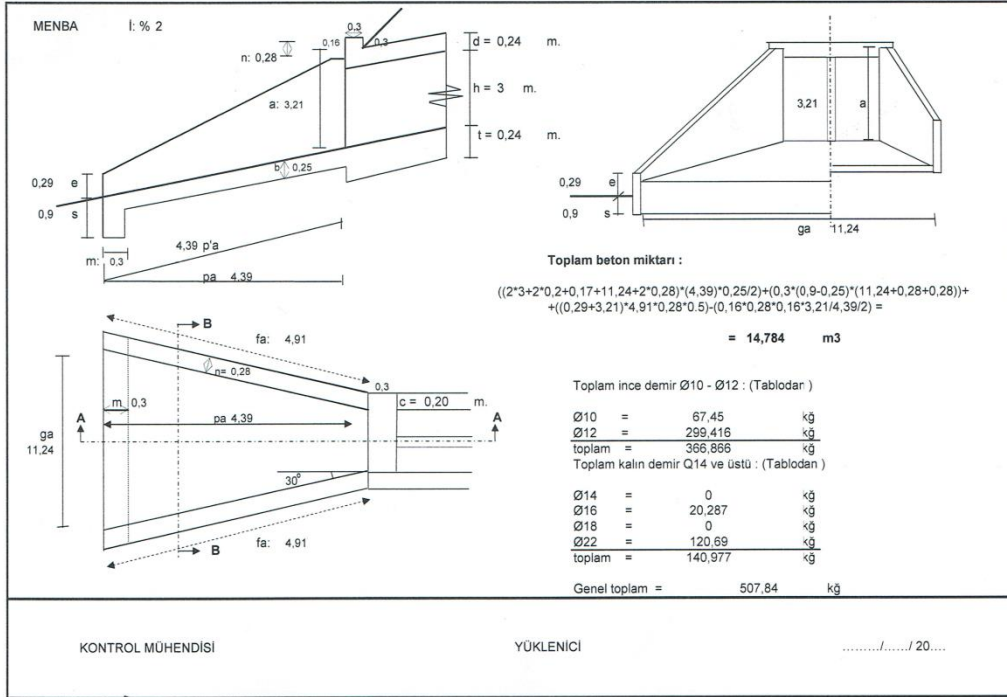

*Handwritten signatures in blue ink.*

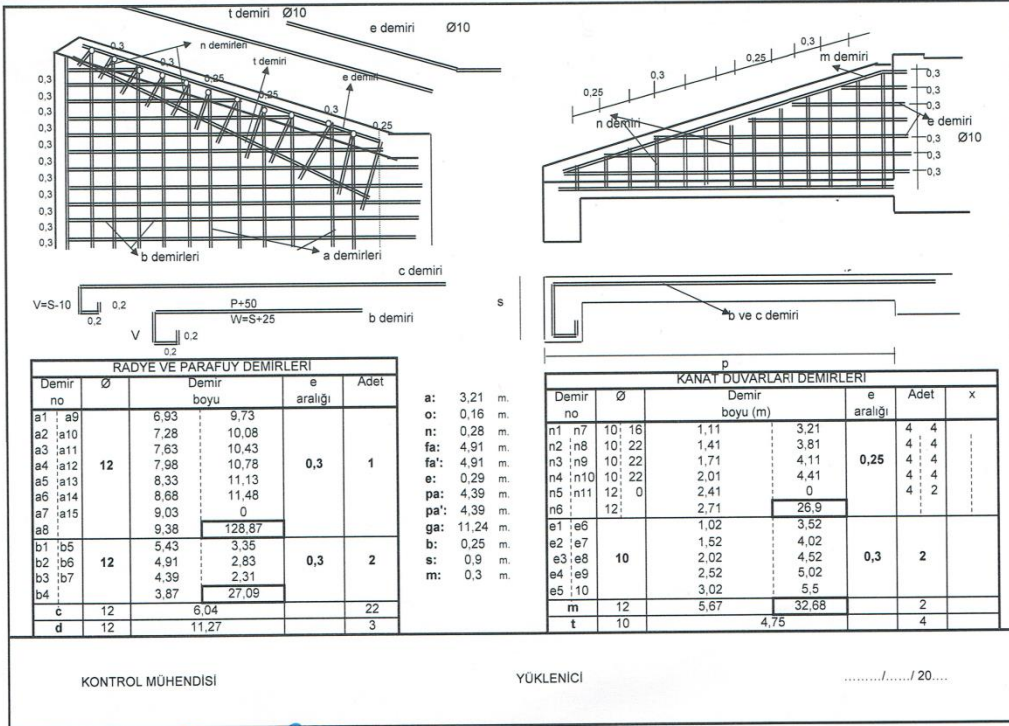

KONTROL MÜHENDİSİ

YÜKLENİCİ

...../...../20....

*[Handwritten signature]*

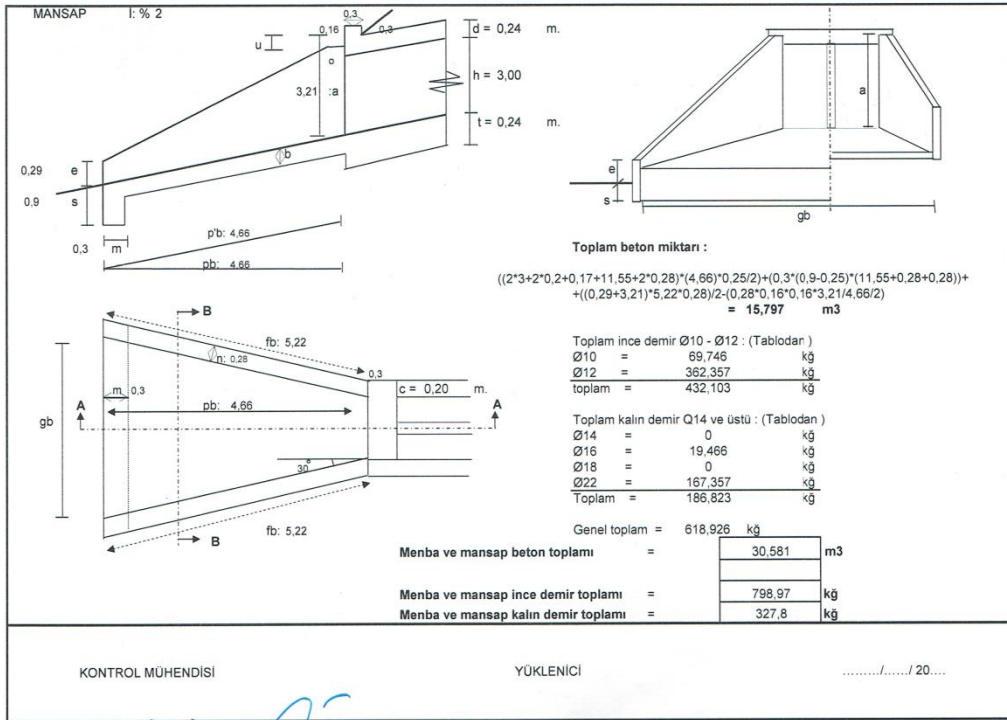

*Handwritten signature in blue ink.*

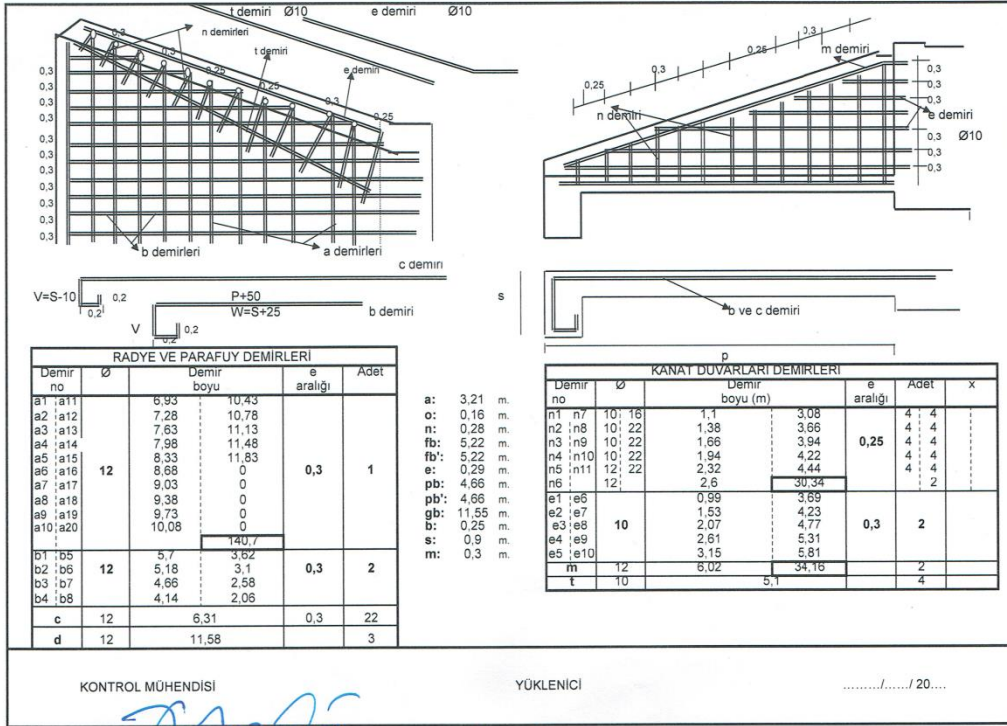

## 2 adet 3\*3 4 metre İki Gözlü Menfez yapılacak

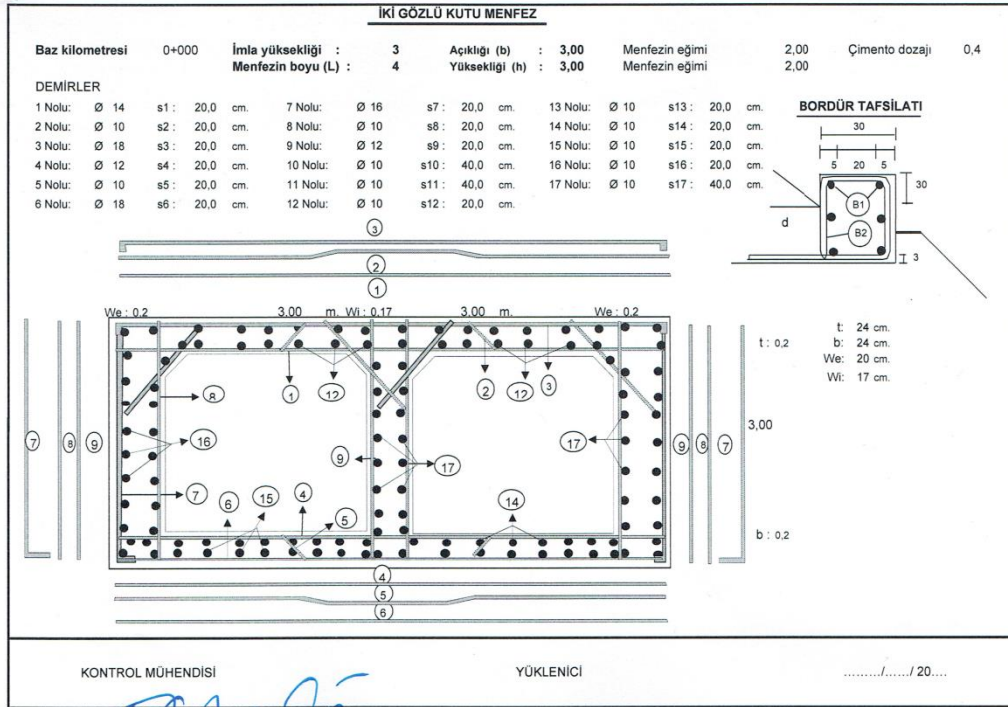

*Handwritten signature in blue ink.*

GENEL TOPLAM (kg)		921,74										996,33
Toplam ağırlık (kg)	0	0	0	0	537,622	227,8	156,315	269,069	726,962	0		
Birim ağırlık (kg/m)	4,168	2,984	2,466	1,998	1,578	1,208	0,888	0,617	0,395			
Toplam boy (m)	0	0	0	269,06	144,36	129,4	303,344	1178,22	0			
B2	6	12	3,3				19,8					
B1	12	12	1,812				21,744					
17	32	10	3,9				124,8					
16	32	10	3,9				124,8					
15	34	10	3,9				132,6					
14	32	10	3,9				124,8					
13	34	10	3,9				132,6					
12	26	10	3,9				101,4					
11	20	10	0,872				17,44					
10	20	10	1,197				23,94					
9	40	12	3,31				132,4					
8	40	10	3,31				132,4					
7	40	16	3,609			144,36						
6	20	18	6,47			129,4						
5	20	10	6,586				131,72					
4	20	12	6,47			129,4						
3	20	18	6,984			139,68						
2	20	10	6,586				131,72					
1	20	14	6,47			129,4						
NO	Ø	BOY	Ø26	Ø22	Ø20	Ø18	Ø16	Ø14	Ø12	Ø10	Ø8	
ADDET	CAF											
UZUNLUKLAR												
GÖVDE DEMİRLERİ												

*Handwritten signature in blue ink.*

YUKLENICI

KONTROL MÜHENDİSİ

11.24/20.....

Genel toplam = 507,84 kg

Ø22	=	140,977	kg
Ø18	=	120,89	kg
Ø16	=	0	kg
Ø14	=	20,287	kg
Ø12	=	0	kg
Toplam kalın demir Ø14 ve üstü : (Tablodan)			
Ø10	=	366,866	kg
Ø12	=	299,416	kg
Ø10	=	67,45	kg
Toplam ince demir Ø10 - Ø12 : (Tablodan)			
Genel toplam = 507,84 kg			

Toplam beton miktar :  $= 14,784 \text{ m}^3$

$$= ((2 \cdot 3 + 2 \cdot 0,2 + 0,17 + 11,24 + 2 \cdot 0,28) \cdot (4,39) \cdot (0,25/2) + (0,3 \cdot (0,9 - 0,25) \cdot (11,24 + 0,28 + 0,28)) + ((0,29 + 3 \cdot 2,1) \cdot 4,91 \cdot 0,28 \cdot 0,5) - (0,16 \cdot 0,28 \cdot 0,16 \cdot 3 \cdot 2,1 \cdot 4,39/2)) =$$

Technical drawing showing a trapezoidal structure with dimensions: top width 11.24, bottom width 3.21, height 3, and side slope 1:0.24. The drawing includes various labels like 'ga', 's', 'e', 'a', 'b', 'c', 'd', 'h', 'l', 'n', 'p', 'q', 'r', 'fa', 'fb', 'fc', 'm', 'm3', and 'MENBA'.

AM

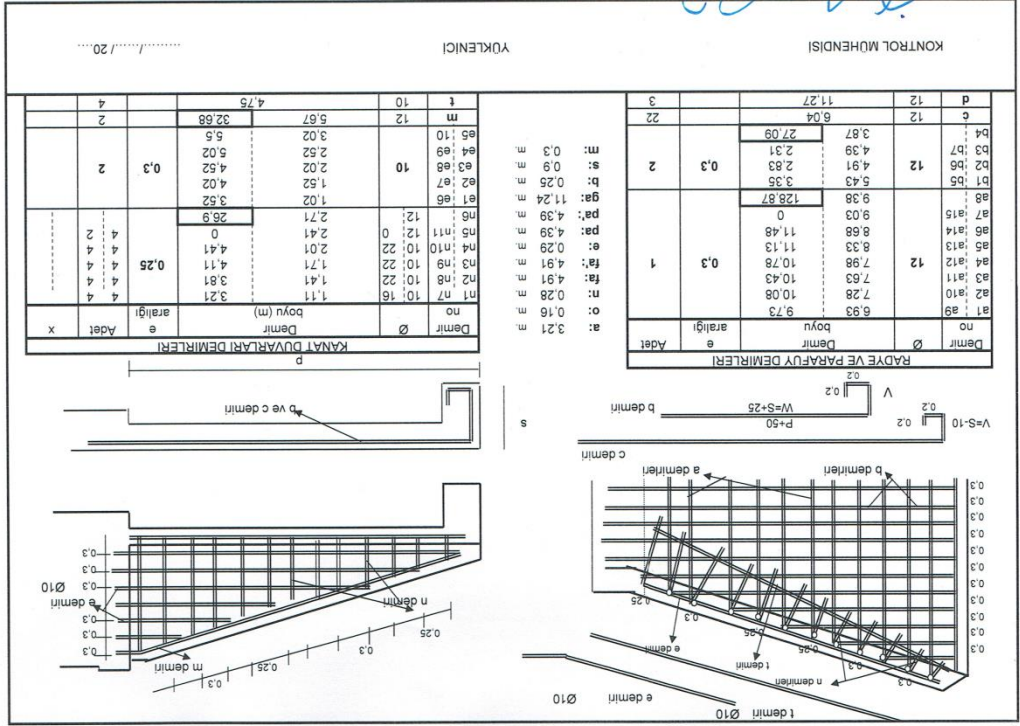



MD 99.12

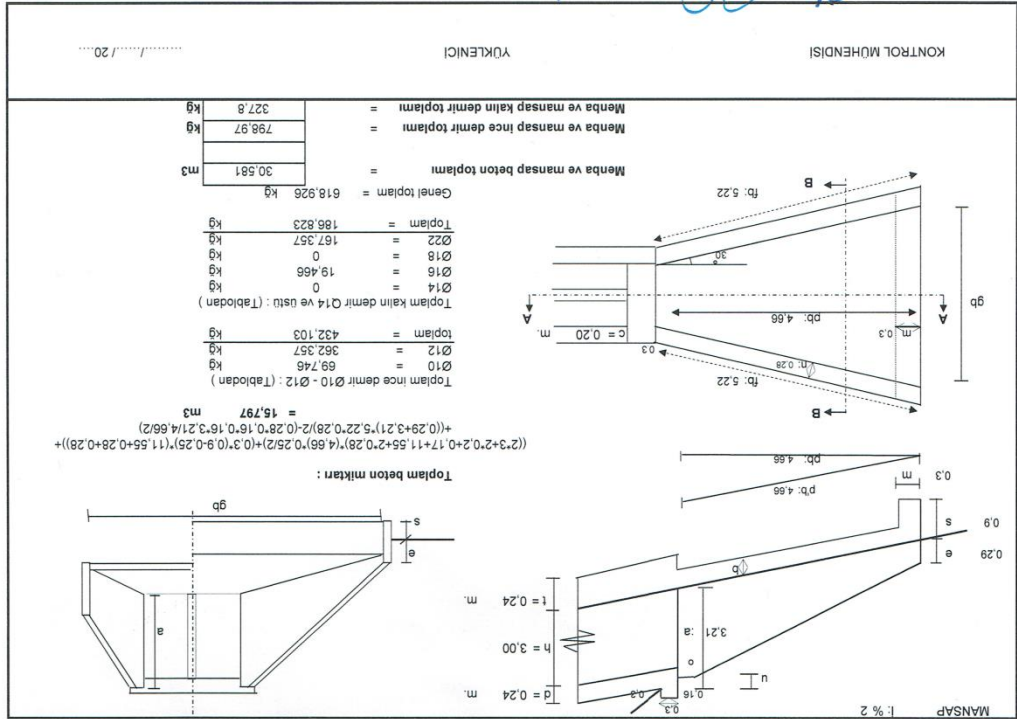

Handwritten signature or initials in blue ink at the top of the page.

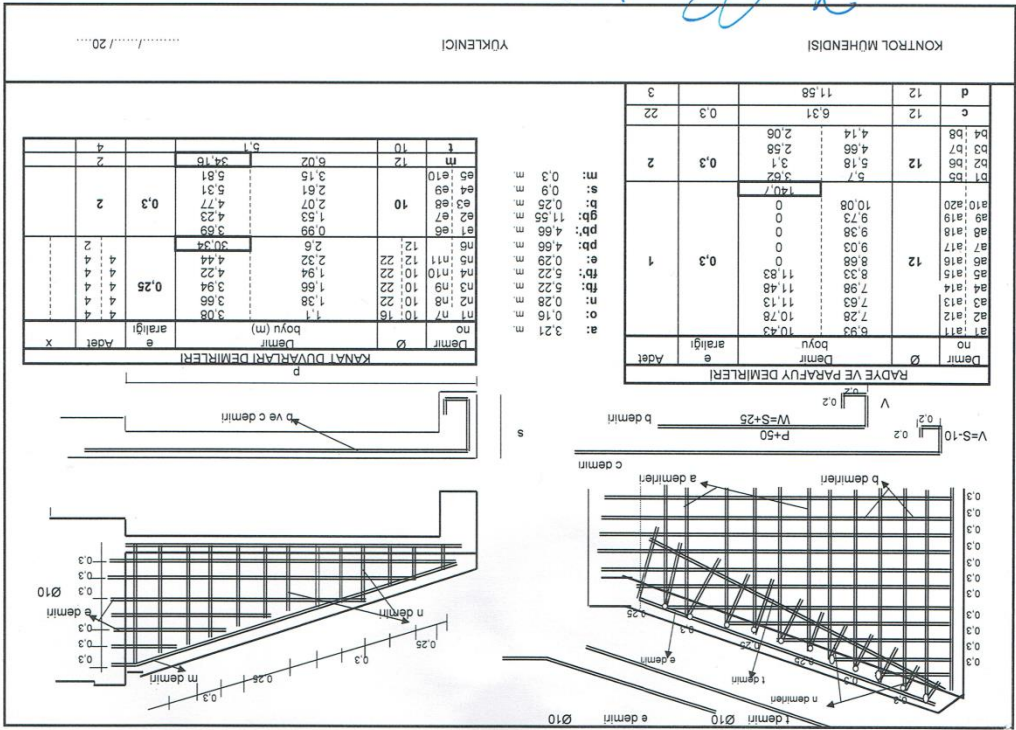

**LOT 3: II. Etap İçme Ve Kullanma Suyu Su Deposu Bakımı Ve Kapasite Güçlendirmesi****ORGANİZE SANAYİ BÖLGESİ HİDROFOR+DEPO ONARIMI**

Sıra No	Poz No	Yapılan işin cinsi imalat kısımlarının detayı	Birimi	TOPLAM
				Çoğu
1	Y.15.006/2B	Dar Derin Paçal Kazı	M3	
				441.00
2	15.040/kh	Kanal Dogusu	M3	
				82.059
3	21.057	0-4.00 M ye Kadar İskele Yapılması	M3	
				3,885.25
4	Y.27.501/01	Sıva Yapılması	M2	
				343.400
5	Y.25.004/08	Dış Cephe Boya Yapılması		
				66.690
6	27.587/İB-1	500 Dz Sıkaklı Şap Yapılması	M2	
				499.100
7	Y.25.002/02	Yağlı Boya Yapılması	M2	
				50.000
8	36.090/11	Q280 MM HDPE 10 ATM Boru Döş. İşç.	M	
		Şebeke Hattında		120.00
9	38.d.300/E.6.1A	Q280 MM HDPE 10 Atm Boru Bedeli	Ad	
				120
10	36.02112	Q280 MM Alın Kaynağı Yapılması	Ad	
		Şebeke Hattında		10
11	7.006	Boru Nakli	Ton	
		Terfi Hattında		1.800
12	Rayiç	Santrafuj pompanın Orman depodan sökölerek 2000 m3 depoya montajı (İşçilik+Montaj+Demontaj dahil)	Ad	
				2
13	Rayiç	5 M3 Galvanizli Hidrofor Kazanı 10 ATM TSE Standartlarında		
		Detay Ektedir	Ad	1
		Komprösör (100 Lt/0,50 M3/h) 10 Atm İşletme Basıncında	Ad	1
14	Rayiç	Basınc Şalteri (Prosestat) 1-10 Atm	Ad	

		1-10 Atm		2
15	Rayiç	1/2" Galvanizli Boru	M	
				12
16	Rayiç	1/2" Galvanizli Dirsek	Ad	
				10
17	Rayiç	Sıvı Seviye elektrodu	Ad	
				2

**ORGANİZE SANAYİ BÖLGESİ HİDROFOR+DEPO ONARIM**

Sıra No	Poz No	Yapılan işin cinsi imalat kısımlarının detayı	Birimi	TOPLAM	
					Çoğu
18	Rayiç	Momometre (1-10 Atm)	Ad		
					1
19	Rayiç	Çamaşır Musluğu	Ad		
		Seviye Hortumu İçin			2
20	Rayiç	Şeffaf Hortum 1/4 "			
		Seviye tespit için	M		
					2
21	36.140/08	5" Çekvalf Yerine Konması PN10	Ad		
					1
22	04.290/31	5" Çelik Boru Yerine Konması e =5mm	M		
					16
23	08.78109/İB	5" Volanlı Vana Yerine Konması PN10-16	Ad		
					7
24	Rayiç	Çelik Boruların Flanşla Bağlanması Flanş Dahil(e=2 Cm)			
		Flanş dahil(e=2 Cm)			20

**LOT 3: II. Etap İçme Ve Kullanma Suyu Su Deposu Bakımı Ve Kapasite Güçlendirmesi işine dahil**

A					B	
Sıra No	İş Kalemi No	İş Kaleminin Adı ve Kısa Açıklaması	Ölçü Birimi	Miktarı	Teklif Edilen Birim Fiyat (TL)	Tutar (TL)
1	23.256	➤ Cam elyaf takviyeli kompozit rögar kapağı temini ve yerine konulması (kapak net açıklığı minimum 600 mm)çift kilitli OSB'ye uygun 40 TON yük taşımaya dayanıklı kapaklar monte edilecektir)	AD	78		

Yukarıda belirtilen iş kalemlerinin teknik tarifleri ilgili kamu kurumlarının birim fiyat tarifleri olarak kabul edilecektir.

1-Verilecek fiyatlara nakliye ve montaj/işçilik dahil olacaktır.

2- **İhale katılımında sözleşme bedeli olarak verilen teklifin %6'sı kadar teminat istenecektir. (Nakit veya Banka Teminat Mektubu)**

3- Ayrıca bu ihale dosyasına ek olarak Duvar Teknik Şartnamesindeki hükümlerin yerine getirilmesi gerekmektedir.

Teslim Süresi; Sözleşmenin imzalanmasının ardından 210 Gündür.

**Çağrı Prosedürü, Cezai Müeyyideler ve Teknik Servis Bulundurma Zorunluluğu**

Firma, arızalı birimi ilde bulunduracağı ve/veya anlaşma yaptığı teknik servise 2 yıllık garanti süresi tamir ettirebilmelidir. Tamir süresi boyunca arızalı birimi götürmesi gerekiyorsa, geçici olarak aynı görevi gören başka bir cihazı temin edecek ve sistemin çalışmasını sağlayacaktır. Arızalı cihaz tamir edilip çalışır halde montajı yapıldıktan sonra, geçici olarak temin edilen cihaz firmaca alınacaktır.

# HİDROFOR PROJESİ

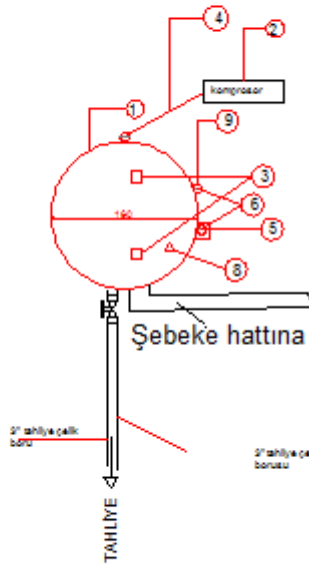

- 1). 5 m<sup>3</sup> galvanizli depo 10 Atm işletme basıncında
- 2). Komprosor (100 lt/0,50 m<sup>3</sup>/h
- 3). Basınç salteri (prestat)
- 4). ½" Galvanizli boru
- 5). Sıvı seviye elektrot (2 adet)
- 6). İki elektrot arasına şeffaf hortum
- 7). Pano Trifaz elektrik tesisini çalıştırmaya teknik olarak uygun
- 8). Monometre 1-10 atm
- 9). İki adet musluk

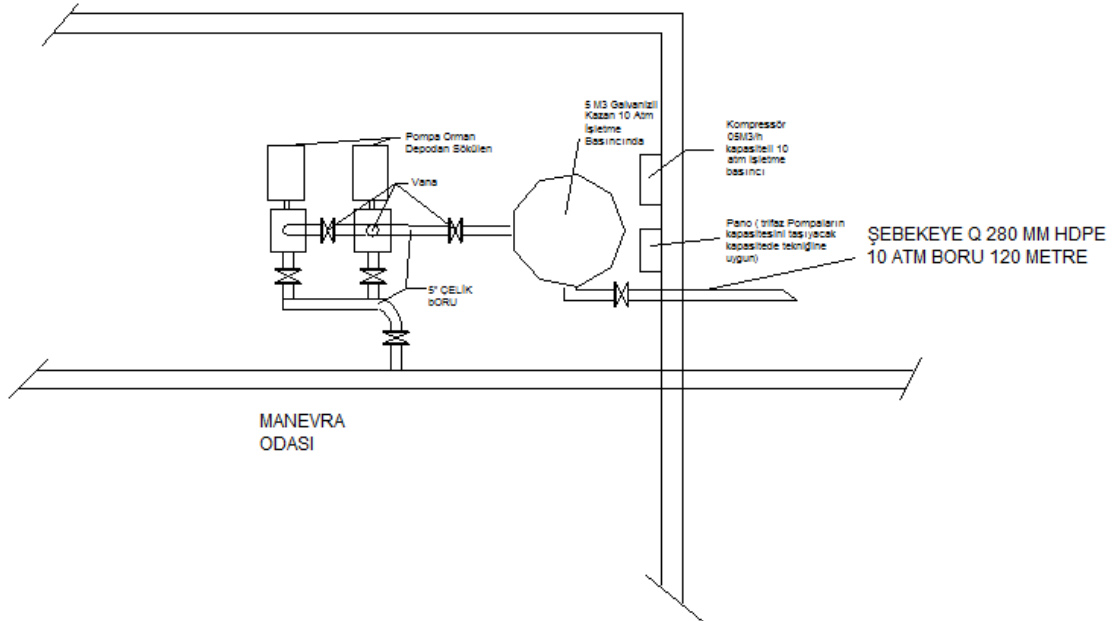

Firma, teknik servise götürdüğü cihazı en geç 14 iş günü içerisinde arızası giderilmiş olarak iade etmek ve kurulumunu yapmak zorundadır. Bu süre içerisinde de arıza giderilememişse arızalı cihaz yenisi ile ücretsiz olarak değiştirilecek ve tamirde geçen süre garanti süresi bitimine eklenecektir.

Süresinde giderilmeyen arızalarda, her gün için sözleşme bedelinin %003 (onbindeüç) oranında günlük ceza uygulanacaktır. 24 saati geçmeyen gecikmeler de bir tam gün olarak hesaplanacaktır.

Çağrı bildirim ve cezai müeyyidelerin hesaplanması konusunda idarenin kayıtları muteber kabul edilecektir.

Yüklenici firma, müdahale ettiği her sorun ve sonuçları hakkında (cihazın kurulu olduğu birim, değiştirilen parça, arızanın nedeni, arızanın türü vb. hususları içeren bir belge ile) idareye bilgi verecektir. Söz konusu süreler mesai saatleri ile sınırlı değildir, resmi tatil ve mesai harici zamanı da kapsamaktadır. Firma garanti süresince, idarenin talep etmesi halinde ürünlerin teknik donanımlarına uygun ilave bellek artırımı, parça değişikliği ve ekleme işlemlerini ücreti mukabili yerine getirecektir.

### **TEKNİK TEKLİF (Mal/Hizmet/Alım İşi/Yapım İşi İhaleleri için) (Söz.EK: 3b)**

#### **MAL/HİZMET/ALIM İŞİ/YAPIM İŞİ İÇİN TEKNİK TEKLİF FORMU**

**Sözleşme başlığı:** İĞDIR, SANAYİ ALTYAPISINI GÜÇLENDİRİYOR VE ÜRETİME DAYALI İHRACATA YÖNELİYOR

**Yayın referansı :** TRA2/16/GPD/0001

**İsteklinin adı :** .....

#### **LOT-1**

<b>A</b>	<b>B</b>	<b>D</b>	<b>E</b>	<b>F</b>
<b>Sıra No</b>	<b>Teknik Özellikler</b>	<b>Teklif edilen özellikler (marka / model dâhil)</b>	<b>İlgili notlar, açıklamalar, dokümantasyon</b>	<b>Değerlendirme Komitesinin notları</b>
1				
2				
3				
...				
...				

#### **B Sütunu : “Teknik Özellikler”**

- İstenen özellikleri gösterir, Söz.EK2’deki “Teknik Şartname”de belirtilen Teknik Özellikler ile aynıdır.

#### **D Sütunu : “Teklif edilen özellikler”**

- İstekli tarafından doldurulacaktır ve teklif edilen ürünlerin detaylı özelliklerini içerecektir(“uygun” veya “evet” gibi kelimeler yeterli değildir).

#### **E Sütunu : “İlgili notlar, açıklamalar, dokümantasyon”**

- İsteklinin teklif ettiği ürün hakkında açıklama yapmalı ve ilgili dokümanlara referans vermelidir.

## **F Sütunu : “Değerlendirme Komitesi notları”**

- Komisyon (Komite) üyelerinin doldurması için boş bırakılacaktır.

Verilen bilgiler ve dokümanlar teklif edilen modelleri, varsa farklı seçenekleri açık olarak belirtmelidir. Teklif edilen özelliklerle istenen özelliklerin kıyaslaması komite üyeleri tarafından kolaylıkla yapılabilir.

Komite üyelerinin verilen teklifleri tam olarak anlamaları gerekmektedir. Yeterli açıklıkta bulunmayan teklifler Değerlendirme Komitesi tarafından reddedilebilir.

Fiyat teklifi ayrı zarfa konmalı ve kapalı olarak Teknik Teklif ile birlikte teslim edilmelidir.

***İsteklinin Kaşesi***

***Yetkili İmza***



#### Söz.Ek-4: Mali Teklif

(İhale kapsamında tekliflerin sunulması aşamasında Mali Teklifler ayrı bir zarf içerisinde kapalı olarak sunulacaktır)

#### Mal/Hizmet/Alım İşi/Yapım İşi İhaleleri İçin

#### MALİ TEKLİF FORMU

Söz.EK:4b

Sözleşme başlığı : İĞDIR, SANAYİ ALTYAPISINI GÜÇLENDİRİYOR VE ÜRETİME DAYALI İHRACATA YÖNELİYOR

Yayın referansı : TRA2/16/GPD/0001

İsteklinin adı : .....

**LOT-1 OSB Güvenlik Duvarı Yapım İşi (Hangi lota teklif verilecekse başlık ona göre değiştirilecek)**

A	C	D	E	F
Sıra No	Miktar	Teklif Edilen Özellikler (Marka/Model Dâhil)	<DDP><Kabul Yeri> Teslimat İçin Birim Fiyatlar (TL)	Toplam (TL)
1 EK:1	3700 Metre	Ekte sunulan proje, Teknik Şartname ve özelliklerinde duvar yapımı		
2 EK:2	4 Adet	Ekli Projede Teknik Şartname belirtilen özelliklerde ve ölçülerde Menfez sanat yapısı yapım işi		
3 EK:3	1 Adet	Ekli Projede Teknik Şartname belirtilen özelliklerde II. Etap İçme Ve Kullanma Suyu Su Deposu Bakımı Ve Kapasite Güçlendirmesi 78 Adet Rögar Kapağı ekli proje ve teknik şartnamesine uygun		
<b>Toplam Teklif (rakam ve yazı ile)</b>				

*İsteklinin Kaşesi*

*Yetkili İmza*

**Ek1**

**Söz.Ek-5: Standart Formlar ve Diğer Gerekli Belgeler**

MALİ KİMLİK FORMU

(Söz. EK: 5a)

**MALİ KİMLİK**

<b>HESAP SAHİBİ</b>	
ADI	<input type="text"/>
ADRESİ	<input type="text"/>
KASABA/ŞEHİR	<input type="text"/>
ÜLKE	<input type="text"/>
İRTİBAT KURULACAK KİŞİ	<input type="text"/>
TELEFON	<input type="text"/>
E - POSTA	<input type="text"/>
POSTA KODU	<input type="text"/>
KDV SİCİL NO	<input type="text"/>
FAKS	<input type="text"/>

<b>BANKA</b>	
BANKA ADI	<input type="text"/>
ŞUBE ADRESİ	<input type="text"/>
KASABA/ŞEHİR	<input type="text"/>
ÜLKE	<input type="text"/>
HESAP NO	<input type="text"/>
IBAN	<input type="text"/>
POSTA KODU	<input type="text"/>

**NOTLAR :**

<b>BANKANIN KAŞESİ + BANKA TEMSİLCİSİNİN İMZASI:</b> (Her ikisi de gereklidir)
---

<b>TARİH + HESAP SAHİBİNİN İMZASI:</b> (Gereklidir)
--



FAKS																				
------	--	--	--	--	--	--	--	--	--	--	--	--	--	--	--	--	--	--	--	--

E-POSTA																				
---------	--	--	--	--	--	--	--	--	--	--	--	--	--	--	--	--	--	--	--	--

BU “TÜZEL KİŞİLİK BELGESİ” DOLDURULMALI VE KİMLİK BELGESİNİN OKUNUR BİR FOTOKOPİSİYLE BİRLİKTE VERİLMELİDİR.
---

TARİH VE İMZA

**TÜZEL KİMLİK FORMU**  
(Söz. EK: 5b)

**KAMU KURUM/KURULUŞLARI**

TÜRÜ

STK (Sivil Toplum Kuruluşu) EVET HAYIR

İSİM(LER)

KISALTMA

RESMİ ADRESİ

POSTA KODU POSTA KUTUSU

ŞEHİR

ÜLKE

VERGİ NUMARASI

KAYIT YERİ

KAYIT TARİHİ  
G G A Y Y Y Y

KAYIT NUMARASI

TELEFON

FAKS

E-POSTA

Bu "Tüzel kişilik belgesi" doldurulmalı ve aşağıdakilerle birlikte verilmelidir:  
 tüzel kişiliğin kuruluşuna dair karar, kararname veya kanunun bir kopyası

□ eğer bu mümkün olmazsa, tüzel kişiliğin kuruluşunu belirten başka bir resmi doküman

TARİH	DAMGA
YETKİLİ TEMSİLCİNİN ADI VE GÖREVİ	
İMZA	

**TÜZEL KİMLİK FORMU**  
(Söz. EK: 5b)

**ÖZEL KURUM/KURULUŞLAR**

TÜRÜ

STK (Sivil Toplum EVET HAYIR  
Kuruluşu)

İSİM(LER)

KISALTMA

GENEL MERKEZ  
RESMİ ADRESİ

POSTA KODU POSTA KUTUSU

ŞEHİR

ÜLKE

VERGİ NUMARASI

KAYIT YERİ

KAYIT TARİHİ  
G G A Y Y Y Y Y

KAYIT NUMARASI

TELEFON

FAKS

E-POSTA

BU "TÜZEL KİŞİLİK BELGESİ" DOLDURULMALI VE AŞAĞIDAKİLERLE BİRLİKTE

VERİLMELİDİR:

- SÖZLEŞME TARAFININ İSİM, ADRES VE ULUSAL OTORİTELER TARAFINDAN VERİLEN KAYIT NUMARASINI GÖSTEREN RESMİ DOKÜMANIN BİR KOPYASI (ÖRNEĞİN; RESMİ GAZETE, ŞİRKETLERİN KAYDI VB.)
- YUKARIDA DEĞİNİLEN RESMİ DOKÜMANDA BELİRTİLMEMİŞSE VE DE MÜMKÜNSE VERGİ KAYDININ BİR KOPYASI

TARİH VE İMZA



## ORTAK GİRİŞİMLER HAKKINDA BİLGİ

Söz.Ek-5e

(İhaleye ortak girişim ya da konsorsiyum olarak teklif sunulacaksa istekli bu formu dolduracaktır.)

- 1 Adı .....
- 2 Yönetim kurulunun adresi .....  
.....  
Teleks .....  
Telefon .....Faks .....E-posta .....
- 3 Sözleşme Makamının bulunduğu devletteki temsilcisi, eğer varsa  
(yabancı bir lider ortağı olan ortak girişim / konsorsiyumlar için)  
Ofis adresi .....  
.....  
Teleks .....  
Telefon .....Faks .....
- 4 Ortakların isimleri  
i) .....  
ii) .....  
iii) .....  
vb. ....
- 5 Lider ortağın adı  
.....  
.....
- 6 Ortak girişim/konsorsiyumun oluşumu ile ilgili anlaşma  
i) İmza tarihi: .....  
ii) Yeri: .....  
iii) Ek – ortak girişim / konsorsiyum sözleşmesi
- 7 Ortakların her biri tarafından yapılacak işlerin türü de belirtilerek  
ortaklar arasında önerilen iş bölümü (% olarak)  
.....  
.....  
.....  
.....  
.....

İmza .....  
(istekli adına imza atmaya yetkili kişi ya da kişiler)

Tarih .....

## Bölüm D. Teklif Sunum Formu

Bu form, teklifi veren firma tarafından kendine ait bilgiler girilerek doldurulacaktır. Firmaya ve teklife özgü bilgiler dışındaki genel hükümler değiştirilemez. Bu form eki beyannamenin genel metni değiştirilemez.

<İĞDIR ORGANİZE SANAYİ BÖLGESİ MÜDÜRLÜĞÜ>

Referans: TRA2/16/GPD/0001

Sözleşme adı: İĞDIR, SANAYİ ALTYAPISINI GÜÇLENDİRİYOR VE ÜRETİME DAYALI İHRACATA YÖNELİYOR Yapım İşi

**Lot başlığı:** LOT-1

Teklif teslim formunun **bir adet imzalanmış aslı** (mali kimlik formu, tüzel kişilik formu ve sunulması gereken diğer beyannameler de dahil) <rakam> kopyasıyla birlikte teslim edilmek üzere hazırlanmış olmalıdır.

### 1 İSTEKLİNİN KİMLİĞİ

<b>Tüzel kişiliğin ad(lar)ı ve adres(ler)i</b>

### 2 İLETİŞİM KURULACAK KİŞİ (bu teklif için)

<b>Adı Soyadı</b>	
<b>Firma Adı</b>	
<b>Adres</b>	
<b>Telefon</b>	
<b>Faks</b>	
<b>e-mail</b>	

### 3 BEYANNAME(LER)

Teklifin tarafı olarak, bu formun 1. maddesinde tanımlanan tüzel kişilik, ekteki formatta kullanılan imzalı beyannameyi teslim etmelidir.

### 4 TAAHHÜTNAME

Ben, yukarıda adı geçen isteklinin imza atmaya yetkili kişisi olarak, yukarıda belirtilen ihale süreci için hazırlanan ihale dosyalarını okuyup kabul ettiğimizi, hiçbir koşul ve kısıtlama öne sürmeden beyan ederim. İhale dosyasında belirlenen <hizmetleri sağlamayı / malları tedarik etmeyi / yapım

İşini üstlenmeyi>, Teknik Teklifimizi oluşturan aşağıdaki belgeler ve mühürlenmiş ayrı bir zarfla teslim edilen Mali Teklifimize dayanarak teklif ediyoruz.

- ❑ Mali ve Ekonomik Durum Belgeleri
- ❑ Uzmanlık Alanı ve Deneyim Belgeleri
- ❑ Planlar – Çizimler (sadece yapım işleri için)
- ❑ Organizasyon ve Metodoloji (sadece hizmet alımları için)
- ❑ Kilit uzmanlar (Kilit uzmanların listesi ve özgeçmişlerden oluşur) (hizmet alımları ve istenmiş ise diğer alımlar için)
- ❑ İsteklinin beyannamesi (teklifi konsorsiyum veriyorsa, her konsorsiyum üyesinden bir adet olmak üzere)
- ❑ Her Kilit uzmanın imzaladığı münhasırlık ve müsaitlik bildirimini (sadece hizmet alımları için)
- ❑ İhalenin kazanılması halinde ödemelerin yatırılacağı banka hesabının ayrıntılarını içeren doldurulmuş mali kimlik formu
- ❑ Doldurulmuş Tüzel Kişilik Formu

Bu teklif, **İsteklilere Talimatların** 25. maddesinde belirtilmiş olan geçerlilik süresince geçerlidir.

İstekli adına.

<b>Adı Soyadı</b>	
<b>İmza</b>	
<b>Tarih</b>	

## **Beyanname Formatı**

### **(Teklif teslim formunun 3. Maddesinde belirtilen beyanname formatı)**

<Tüzel kişiliğin antetli kağıdına yazılarak sunulacaktır>

<Tarih>

<Sözleşme Makamı (Yararlanıcı)nın ismi ve adresi>

**Referansınız:**TRA2/16/GPD/0001

Sayın Yetkili,

### **TEKLİF SAHİBİNİN BEYANI**

Yukarıda belirtilen ihale davet mektubunuza atfen, biz, <Tüzel kişiliğin ad(lar)ı> olarak,

- İşbu teklifi bu ihale için <liderliği tarafımızca üstlenilmiş olarak / bireysel olarak> sunduğumuzu ve aynı ihaleye verilen tekliflerde başka bir şekil ve formda katılımcı olmadığımızı;
- İsteklilere Talimatlarda sayılan, ihalelere katılımcı olmamızı engelleyen durumlardan birine dahil olmadığımızı;
- İsteklilere Talimatlarda açıklanan yasak fiil ve davranışlarda bulunmayacağımızı ve etik kurallara uyacağımızı ve özellikle teklif teslim dönemi içerisinde diğer adaylar ya da ihale kapsamındaki kimselerle mevcut ya da potansiyel hiçbir çıkar çatışması ya da bağlantı içinde olmadığımızı;
- Başvuru formunda yalnızca kendi tüzel kişiliğimizin kaynak ve deneyimine dair bilgiyi sağladığımızı;
- Teklif süreci ya da sözleşmenin uygulanmasının herhangi bir aşamasında, üstte belirtilen durumlarda herhangi bir değişiklik olması halinde, Sözleşme Makamını hemen bilgilendireceğimizi ve
- Bu teklif sürecinde kasti olarak verilen herhangi bir yanlış ya da eksik bilginin, bu ihaleden ya da Kalkınma Ajansları tarafından finanse edilen diğer ihalelerden hariç tutulmamızla sonuçlanacağını kabul ettiğimizi,

beyan ederiz.

Teklifimizin kabulü halinde, gerekirse, İsteklilere Talimatlarda açıklanan ihale dışı bırakılma durumlarından herhangi birine dahil olmadığımızı, yasal belgelerle ispatlamayı taahhüt ediyoruz. Formların ve delil niteliğindeki belgelerin üzerlerindeki tarih, son teklif teslim tarihinin 180 gün öncesinden daha eskiye ait olmayacaktır.

İstendiği takdirde, bu ihale dosyasında belirtilen teklif için gerekli seçim kriterleri ile ilgili, mali ve ekonomik durumumuzun sürekliliği ve teknik - mesleki kapasitemiz hakkında kanıt sağlamayı taahhüt ediyoruz.

İhale kararının bildirilmesinden sonra, 15 takvim günü içinde bu kanıtı sağlayamamamız ya da eksik / yanlış bilgi vermiş olmamız durumunda ihale kararının hükümsüz sayılacağından haberdar olduğumuzu bildiririz.

Saygılarımla

<Tüzel kişiliğin yetkili temsilcisinin imzası>

<Tüzel kişiliğin yetkili temsilcisinin adı ve ünvanı>